ANNO XLIV MATTINO — TORINO, *Mercoledì 19 Ottobre 1910* — MATTINO NUM. 280

LE ASSOCIAZIONI
In Torino si ricevono all'Amministrazione del Giornale in Piazza Solferino
Fuori Torino presso gli Uffici postali del Regno.

Prezzi d'associazione per: Anno Sem. Mese
Italia, Tripoli, Eritrea 40 lire 20 lire 7 lire
Estero (paesi che seguono) 80 lire 40 lire 14 lire

Ogni numero cent. 5 in tutta Italia
Arretrato Cent. 10.

LA STAMPA

Frangar, non flectar

LE INSERZIONI
si ricevono esclusivamente da
HAASENSTEIN E VOGLER
TORINO, Piazza S. Carlo e Via S. Teresa, 2
Firenze - Genova - Milano - Napoli - Roma - Venezia

Prezzo per ogni linea di colonna e spazio di linea di corpo 7: *Réclames* (nelle pagine di testo) L. 2 — *Necrologie* L. 2 — *Annunzi* centesimi 50 — *Piccoli annunzi*, vedere tariffa nelle apposite rubriche — *Atti di Cronaca e Piccola Cronaca* prezzi a convenirsi — Pagamento anticipato.

(Conto corrente colla Posta).

Altre polemiche sul discorso d'Alba

L'abolizione delle elezioni parziali

Ritorniamo su uno dei punti principali del discorso dell'on. Calissano, come quello che con maggiore probabilità si tradurrà, in qualche modo in pratica attuazione: la riforma elettorale amministrativa.

L'on. Calissano — come sappiamo — è con lui quindi il Governo, è per l'abolizione delle elezioni parziali, a cui preferisce il rinnovamento totale dei Consigli comunali. Non sappiamo le modalità della riforma e neppure conosciamo le ragioni per le quali il Ministero è venuto in questa convinzione.

Se prescindiamo dagli inconvenienti a cui dà luogo immancabilmente qualunque norma legislativa che pretenda dare una linea di procedimento univoca per tutti i differentissimi casi che si presentano nella pratica, sembra a noi che il sistema attuale del rinnovamento parziale dei Consigli comunali offra una serie di vantaggi di cui si deve tenere il massimo conto e non lievi superiorità sull'altro metodo. Massima fra tutte quella di evitare degli spostamenti violenti, i quali rappresentano il propendere schizzante delle maggioranze sulle minoranze.

Per spiegar meglio il nostro pensiero, contempliamo i due casi possibili che si possono presentare nella vita amministrativa delle nostre città. Può avvenire che la divisione fra i partiti sia nettissima, oppure che le forze siano bilanciate in guisa tale, che la rappresentanza cittadina risulti un amalgama poco differenziato di tendenze fra loro tenuamente discordi. E' il fenomeno che si verifica nella vita di molte cittadine a borghi nostri, in cui la amministrazione è facile e piana e i grandi conflitti d'interessi e di idee non hanno ragione di manifestarsi. In tali condizioni il sistema del rinnovamento parziale o quello del rinnovamento totale si equivalgono perfettamente nelle conseguenze, e quindi una innovazione legislativa mancherebbe di significato e di risultati. Crediamo inutile insistere nello sviluppare questa prima verità elementare, perchè un esame sommario di quella che è la politica locale nei tre quarti dei nostri Comuni di seconda classe sta a dimostrarla.

Ben diversa invece è la condizione di cose nelle grandi città e nei forti centri industriali; nei quali urgono i maggiori problemi della odierna complessa vita sociale. Quivi la netta distinzione delle classi, la specificazione degli interessi, l'ardore della battaglia quotidiana estesa per tutti i rami, combattuta su tutti i punti hanno creato una distinzione che va facendosi sempre più nitida e profonda fra i partiti. Il che se da una parte è buono e bello per l'elevatezza della vita politica e per la sincerità delle lotte, dall'altra parte presenta l'inconveniente d'irrigidire i gruppi combattenti e le formole in cui si condensa la lotta, rendendoli poco permeabili alle ragioni e certe volte anche ai giusti reclami degli avversari. Succede insomma per la vita politico-amministrativa di questi centri, presso a poco quello che è successo nella grande industria, dove la distinzione netta, fra capitale e lavoro è stata contrassegnata da una lotta più acerba e da una serie di azioni e di reazioni, ugualmente lontane l'una e l'altra dall'equo mezzo.

In tali condizioni l'abolizione delle elezioni parziali porta con sè un pericolo grave: che l'uno o l'altro blocco risulti così solido, compatto, robusto da schiacciare metodicamente la minoranza e ridurne i termini miserevoli la sua rappresentanza e, di conseguenza, la efficacia. Il che a sua volta crea il duplice inconveniente di inasprire sempre più gli urti e di creare una posizione che dovrebbe invece moderarsi, e di sciuparne la maggioranza per la mancanza del serio controllo della minoranza.

Come si vede, parliamo sulle generali, senza preoccuparci di vedere se oggi in Italia i grandi blocchi vincitori siano nel maggior numero dei casi quelli conservatori o quelli popolari: nella prima ipotesi la deficienza numerica della minoranza rinvigorirà quella tendenza alla stasi, che forma la caratteristica più pericolosa del conservatorismo italiano; nell'altra ipotesi, i popolari al potere con ogni evidenza si scalzeranno con poca prudenza e con forte danno delle finanze comunali nella loro politica di classe.

Ci si potrebbe chiedere perchè mai il pericolo che abbiamo qui delineato si debba accentuare, secondo noi, soltanto o più marcatamente quando siano abolite le elezioni parziali. La ragione è assai semplice e di ordine molto pratico. Nelle elezioni generali le sentimentalità si lasciano da parte e trionfano le rigide concezioni di partito: nessun elettore viene meno, in un momento in cui si tratta di segnare le linee decisive delle amministrazioni cittadine, al suo preciso dovere di uomo di parte. I mali umori, le critiche, i dubbi, in un tale istante vengono meno: gli accessori cedono al principale. Perchè un elettore in una votazione generale votasse contro gli uomini del suo partito bisognerebbe che questi lo avessero sfiduciato e irritato al punto da fargli preferire la lealità e gli interessi del partito avversario: nel qual caso avrebbe addirittura mutato di essenza e di bandiera.

Con le elezioni parziali invece le cose procedono ben diversamente. Il corpo degli eletti resta in contatto più diretto con la massa degli elettori e i gruppi di questi che sono rimasti più colpiti e offesi dalla condotta amministrativa di quelli hanno miglior modo e probabilità maggiore di manifestare in modo tangibile i loro reclami. Le elezioni parziali sono, insomma, il campanello d'allarme che, senza perturbare a fondo la vita cittadina, indica alla maggioranza che bisogna tenere maggior conto di certi interessi offesi, se non si vuole che i mali umori inizino sino a produrre una reazione uguale all'azione e quindi con gli stessi vizi sprigionantisi in senso opposto. Esse mutano le condizioni amministrative con lenta e giusta evoluzione, meno antipatica e dannosa del cammino a zig-zag delle elezioni generali.

Che la minoranza sia di sedici o di trenta persone, è lo stesso dal punto di vista dell'indirizzo generale, ma è profondamente diverso nella pratica amministrativa quotidiana. Questa permanente lenta dei gruppi più deboli nei gruppi più forti è garanzia di maggior giustizia per i primi, e di miglior energia morale per i secondi.

E' vero che talvolta le elezioni parziali possono creare una situazione tale da costringere allo scioglimento dell'amministrazione comunale e ad una elezione generale. Ma qui pure, in un fatto che potrebbe sembrare una debolezza del sistema che noi propugnamo, scorgiamo una riprova di lealtà. Perchè un avvenimento di questo genere indica all'antica maggioranza che il distacco morale coi propri elettori, si era accentuato in guisa pericolosa e l'elezione generale riesce come un ricorso in grado d'appello alla coscienza pubblica, dal quale, anche uscendo del tutto vittoriosa, sarà meno probabile che resti accecata in guisa da perdere del tutto i frutti e le conseguenze della prima lezione.

Questi sono, in succinto, i motivi per cui, fino a dimostrazione contraria, noi crediamo nella superiorità del vigente sistema elettorale amministrativo.

I giornali d'Opposizione

Roma, 18, ore 21.10.

Gli strascichi del discorso di Alba costituiscono l'unico spunto politico della giornata. I giornali romani polemizzano, non senza un po' di acredine, intorno alle difese ed alle accuse suscitate pro, oppur contro il Ministero, dal discorso dell'on. Calissano. Il *Giornale d'Italia* risponde ai giornali ministeriali insistendo nell'affermare che la riunione di Alba non ha servito che a dimostrare una volta di più la falsità della situazione ministeriale; ed a prova del suo asserto riproduce i commenti che la *Stampa* ha pubblicato al banchetto di Alba.

Il *Giornale d'Italia* poscia aggiunge: «A che mai adunque la volga la sottile ricerca della formula di protocollo, mediante la quale ad Alba il capo della maggioranza non avrebbe dovuto precedere il capo del Ministero? A che cosa ha servito la perizia di cesellatori di frasi telegrafiche ed oratorie con cui si è voluto celare la realtà brutale della situazione, per la quale l'on. Luzzatti non è che il pupillo dell'on. Giolitti? A che cosa ha giovato l'umiliazione affrontata da un presidente del Consiglio, che ha rinunziato a parlare a nome del Governo ed ha ceduto ad un semplice sotto-segretario di Stato, unicamente perchè giolittiano, il verbo ministeriale? ed ha acconsentito a sottoporre il programma del Ministero alla censura preventiva del capo della maggioranza? La verità è venuta fuori lo stesso, ed è precisamente quella fotografata dalla *Stampa*...

Interessante è poi la risposta che l'on. Cottafavi, uno dei banchettanti di Alba, dà stasera alla parte del discorso Calissano, nella quale si confutava l'accusa di amori segreti e palesi fra il Ministero ed i socialisti. L'on. Cottafavi scrive: «L'on. Calissano ha risposto al dilemma che noi abbiamo posto al Ministero, dilemma che suonava così: o con noi o con i socialisti. L'on. Calissano ha risposto dichiarando che nessun legame v'è fra il Governo ed i socialisti e ci ha esortati come amici cari e buoni, a serbare il nostro posto nella maggioranza liberale. Orbene, noi siamo soddisfatti della dichiarazione dell'on. Calissano. Coloro che dovrebbero esser mal esserne scontenti, sono coloro che vorrebbero incamerare il Governo a beneficio della democrazia. Se proprio il nostro dilemma era questo: «O con noi o coi socialisti», il Governo, per contentare i popolari, doveva rispondere: «Io preferisco i socialisti e voi potete andarvene!» Invece ha risposto: «Voglio governare con la maggioranza dell'on. Giolitti e voi avrete torto se ve ne andiate, mentre noi vi esortiamo a restare.

«Certo, prosegue l'on. Cottafavi, fra noi giolittiani che diciamo, così, e quei socialisti che troveremo ancora insieme irreducibili ministeriali inseme alla maggioranza, non v'è speranza di nulla cordialità. Certo il discorso dell'on. Calissano non è riuscito a distruggere quella equivoca maggioranza per cui chi scrive queste righe sedeva al banchetto di Alba, fra un cattolico ed un radicale. Ma è vano ribellarsi al destino! Se qualcuno applaudiva agli elogi al clero e qualche altro applaudiva all'argomento del suffragio, e se noi abbiamo evitato il pericolo di essere espulsi dalla maggioranza ed i socialisti credono di aver trovato il pretesto per restarci, vuol dire che il tempo non pare maturo per quelle divisioni sincere e risolute che tutti in cuor loro dovrebbero desiderare. Il discorso dell'on. Calissano non ha determinato una netta distinzione fra i partiti; ma, se ci lagnassimo di quello che l'on. Calissano ha detto, saremmo ingrati verso un amico ed ingenui, anzi imbecilli, in confronto dei nostri carissimi nemici e confratelli in ministerialismo».

Il *Giornale d'Italia* afferma poi che il discorso dell'on. Calissano ha gettato il più vivo fermento nell'ambiente agrario di Romagna. Il Ministero, avendo ordinata una inchiesta per appurare le ragioni del conflitto agrario in Romagna, esperisce giudizi e fa proposte. Come avrebbe dovuto impedire ai senatori e deputati di interloquire in Parlamento pendente l'inchiesta, così avrebbe dovuto egli stesso tacere, non essendo lecito pregiudicare una questione così delicata riservata al giudizio di autorevoli parlamentari. «E' noto — prosegue il *Giornale d'Italia*, — che esistevano una Commissione di inchiesta parlamentare, che fu nominata prima che il Ministero pensasse ad una inchiesta governativa, la quale avrebbe provveduto ai suoi lavori per proprio conto. Quando il Ministero ebbe divisato la sua inchiesta, la Commissione parlamentare consentì di fondersi con la governativa, unico essendo lo scopo dell'una e dell'altra. Ma ora il Governo non ha il diritto di intralciare il lavoro della Commissione concordata, imponendo ad essa determinate finalità. E questo esso ha fatto quando ha detto che la Commissione di inchiesta dovrà modificare la base di diritto dalla quale deriva la sentenza del magistrato che riconobbe nei proprietari agricoli il diritto di scelta delle macchine. Non si è mai udito il Governo sconfessare la portata di una sentenza del magistrato e non si è mai visto, se non in tempi di rivoluzione, modificare la legge, pendente un conflitto sociale, solo perchè una delle parti debba avere sicurezza di vittoria. Tale atto di partigianeria supera ogni previsione.

«Le parole dell'on. Calissano — aggiunge il giornale scioglilingua — sono come un indiretto incitamento all'invasione delle terre, ed i socialisti l'hanno tanto bene inteso che hanno subito iniziato con vigore tale invasione, mentre le autorità locali si trovano senza truppe ed impossibilitate a difendere l'ordine pubblico. Il principio della «macchina ai lavoratori», principio socialista per eccellenza, se il ministro Luzzatti vuol sostenerlo per l'agricoltura, deve accettarlo per tutte le industrie, anche, per esempio, per le industrie dello Stato. Se tutte le macchine agricole devono appartenere ai braccianti, è anche logico che le ferrovie appartengano ai ferrovieri. E' incomprensibile come un sociologo ed un economista, quale l'on. Luzzatti, possa cedere in simili equivoci».

Il cattolico *Corriere d'Italia* non giudica troppo favorevolmente la situazione creata dal discorso dell'on. Calissano, ed osserva: «Dopo il discorso di Alba non meno di prima il confusionismo è grande e fecondante. Il Ministero vuole accentuare il suo radicalismo promovendo, con il consenso dell'on. Giolitti, una concentrazione delle Sinistre, compresa l'Estrema radicale. Sarà un per ora manca da parte del Ministero una formulazione di un programma preciso radicale, e cioè anche anticlericale. Vuol conservare invece in quasi unanimità che le ha seguito finora, pensando unicamente alla soluzione dei problemi nazionali e sociali, per alcuni dei quali l'on. Calissano ha esposto lodevoli propositi? Ma l'esperienza dovrebbe ormai aver insegnato all'onorevole Luzzatti che questa unanimità presenta difficoltà e pericoli, e scongiurare i quali non sempre potrà bastare un banchetto ad un sottosegretario giolittiano, mentre lo stesso Ministero si è dimenticato più volte della sua vantata serenità politica, accentuando le sfi diversi proprio la nota che meno si presta ad attirargli le simpatie dei più: la nota anticlericale e radicale. Insomma oggi, come ieri, la fisionomia del Ministero Luzzatti ed il suo posto dinanzi alle correnti diverse dell'opinione pubblica, sono velate da una nebbia che cela e confonde forse la situazione parlamentare del Gabinetto e lo garantisce, e per lo meno ha allontanato il timore di crisi; ma la sincerità politica continua ad essere un mito».

L'on. Claudio Treves, interrogato oggi a Montecitorio, ha dichiarato che il Ministero gode tutt'ora di una situazione parlamentare invidiabile. Il banchetto di Alba non ha fornito, secondo l'on. Treves, una prova convincente: siamo sempre all'unanimità dei suffragi, a giudicare almeno dai deputati aderenti al banchetto.

Interrogato intorno al contegno del gruppo socialista parlamentare, nel caso in cui la riforma elettorale si limitasse ai capisaldi indicati dall'on. Calissano ad Alba, l'on. Treves ha risposto: «Perchè la riforma elettorale sia accettata dai socialisti, occorrono due condizioni essenziali: cioè l'allargamento del suffragio e l'indennità parlamentare. Noi possiamo transigere temporaneamente circa lo scrutinio di lista e la rappresentanza proporzionale, coicchè se il Ministero Luzzatti proporrà alla Camera una riforma basata esclusivamente sulla riforma del suffragio, noi lo sosterremo e continueremo ad essere ministeriali, senza per questo abbandonare la richiesta delle altre riforme supplementari. Il Governo deve comprendere che l'allargamento del suffragio costituisce una valvola di sicurezza che è necessario adottare al più presto possibile. Basta osservare le condizioni delle Puglie; la crisi economica che quella regione attraversa, obbligherà ben presto una enorme massa di operai e contadini, a mescolarsi alle lotte politiche. Se la massa potrà avere il voto politico potrà rimanere nelle forme legali, altrimenti ricorrerà a mezzi extra legali, cioè rivoluzionari».

Interrogato se il gruppo socialista accetterebbe il voto obbligatorio politico, l'on. Treves rispose affermativamente, pur osservando che tale riforma costituirebbe una innovazione gradita più che altro ai conservatori, i quali temono l'effetto di un immediato allargamento dei diritti elettorali.

Interrogato infine circa l'esito della discussione sul rabbiriformismo dei deputati socialisti al congresso di Milano, l'on. Treves ha dichiarato di ritenere che il congresso voterà un ordine del giorno per il rinvio di una decisione al riguardo, accordando intanto ai deputati socialisti un bill di indennità fino a che il Governo abbia presentato alla Camera i suoi progetti di legge di carattere politico, che permetteranno di giudicare definitivamente sulla orientazione politica del Ministero e conseguentemente dell'opportunità o meno del ministerialismo dei deputati socialisti.

Le deliberazioni del Consiglio dei Ministri

Roma, 18, ore 20.

Oggi alle 17, si è riunito il Consiglio dei ministri, che prese le seguenti deliberazioni:

Ha approvato lo statuto organico dell'Istituto superiore di studi commerciali in Roma e la nomina per un biennio di un regio commissario straordinario; ha approvato i provvedimenti da presentarsi per il mantenimento dell'ordine pubblico nel Ravennate; ha approvato il trasferimento per la circoscrizione ministeriale di Torino; ha autorizzato il ministro degli Esteri a presentare la legge per la protezione dei giovani operai italiani in Francia ed i giovani operai francesi in Italia; ha approvato le norme per favorire la semina del grano, e la coltura del frumento nei paesi colpiti da nubifragio e dove si sono verificati cattivi raccolti; ha approvato la modificazione dell'articolo di regolamento relativamente alle spese di ufficio dei reali carabinieri.

Il Consiglio si è infine occupato di affari di ordinaria amministrazione.

Vivacissima riunione dei deputati pugliesi

L'acquedotto alle calende greche? - Le responsabilità del Governo

(Per telefono alla STAMPA).

"Per gli interessi comuni a tutte le Puglie,,

Roma, 18, ore 21.

Stamane, alle ore 10, sotto la presidenza dell'on. Salandra, si sono riuniti a Montecitorio i deputati pugliesi, per concretare i provvedimenti da chiedere al Governo in seguito alla crisi economica creata nelle Puglie dal colera. Erano presenti venticinque deputati. Aperta la seduta, il deputato radicale Colucci-Pilone ha chiesto dalla lettura dell'ordine del giorno approvato nella riunione che i deputati radicali tennero a Bari il 27 agosto, per chiedere al Governo provvedimenti economici in favore delle Puglie, e ciò perchè la discussione odierna abbia come base la deliberazione presa nel convegno di Bari.

Il presidente, on. Salandra, avverte che l'astensione dei deputati degli altri partiti deve portarsi su interessi comuni a tutte le Puglie, e non divenire in interessi locali. L'on. Salandra fece presente anche che la discussione si sarebbe svolta su questi due punti: 1.o rapido soccorso ai colpiti dal colera. «Si devono quindi — soggiunse l'on. Salandra — nell'odierna riunione studiare i provvedimenti per tener fronte a questa situazione dolorosa.

La discussione

Aperta la discussione, l'on. Bolognese sostiene l'inopportunità di parlare dei bisogni della singola località, perchè ai essi provvederà il Governo, si deve invece inviare il Governo a provvedere perchè tutti i lavori da eseguirsi nelle Puglie vengano e subito eseguiti. Occorrono, insomma, deliberazioni collettive, che valgano per tutta la regione pugliese.

Pantaleo, repubblicano, osserva anche egli che non si devono sostenere in questa discussione interessi locali, ma gli interessi di tutta la Puglia. Noia che gli aiuti del Governo in seguito agli scarsi raccolti e ai danni del colera sono inadeguati ai bisogni. L'on. Pantaleo pone poi che prima questione da discutersi nell'odierna adunanza deve essere quella dell'acquedotto pugliese, e che si deve fare in modo che l'acquedotto, che deve dissetare la Puglia, venga compiuto rapidamente. Trova assurdo che i Comuni debbano pagare per l'acquedotto molti anni prima di poterne usare. Dopo l'acquedotto si discuterà sul bilancio Foggia-Brindisi, poi di quello dei lavori di bonifica ed i lavori portuari.

L'on. Salandra riconosce giusta la domanda dei Comuni pugliesi, di essere rimborsati delle spese incontrate per il colera; riconosce altresì che nella difesa del colera il Governo fece del suo meglio.

L'on. Congiu appoggia le dichiarazioni dell'on. Salandra ed osserva che i funzionari governativi recatisi nelle Puglie in seguito al colera hanno dichiarato che il Governo s'impegnava a rimborsare tutte le spese ai Comuni. Perciò questi debbono essere rimborsati fino all'ultimo centesimo.

Ciò che si chiede al Governo

L'on. Chimienti sostiene la necessità di formare un Consorzio per l'irrigazione; fa altre proposte e caldeggia l'accoglimento delle domande delle Camere di commercio pugliesi.

Codacci-Pisanelli afferma che si deve dare un plauso al Governo per quanto in Italia in Puglia durante il colera. Presenta un ordine del giorno nel quale, innanzi tutto, si fa plauso al Governo, e si confida che il Governo stesso rimborserà i Comuni delle spese per il colera. L'ordine del giorno esprime poscia il voto che il Governo presenti provvedimenti legislativi: 1.o per accelerare l'esecuzione dell'acquedotto pugliese e delle opere di fognatura negli abitati; 2.o per procurare ed accrescere l'acqua potabile; 3.o per impedire che si costruiscano nuove case non fornite di acqua; 4.o per condonare le imposte fondiarie in seguito al mancato raccolto; 5.o per incoraggiare la costruzione di case coloniche; 6.o per creare istituti speciali per la Puglia per il credito agrario, igienico ed edilizio.

L'on. Malcangi, radicale, ricorda l'elargizione fatta dal Re di cento mila lire per i danneggiati dal colera. Deplora che il Governo ritardi il rimborso ai Comuni delle spese incontrate per la difesa contro il colera. Ricorda che i proprietari, per mancanza di denaro, si trovano nell'impossibilità di coltivare le terre, e che occorre perciò denaro subito ed a buon mercato. Invoca il credito agrario e provvedimenti per la disoccupazione.

Molfenati, continuando, si occupa dell'acquedotto pugliese, e dice che sarebbe delitto di lesa patria il Paese di lasciare le condizioni attuali dell'esecuzione dell'acquedotto. Dimostra l'inadempienza ai patti da parte della Società dell'acquedotto, e sostiene doversi chiedere al Governo, oltre all'esonero dal pagamento dell'imposta fondiaria, anche l'esonero dal pagamento della ricchezza mobile.

Alle 12 la discussione è sospesa ed è rinviata al pomeriggio.

La riunione pomeridiana

Nella seduta del pomeriggio si riprese la discussione, ed ha parlato l'on. De Viti De Marco, radicale, il quale dichiarò che la discussione non può essere limitata, perchè il colera ha messo in luce vecchie piaghe delle Puglie: dichiara poi che darà voto favorevole alla domanda che lo Stato reintegri le spese fatte dai Comuni in seguito al colera. Osserva che bisogna affrettare i lavori pubblici di carattere locale. L'oratore illustra inoltre altre questioni pugliesi, dichiarando che vorrebbe un'azione politica contro il Governo, che non applica le leggi a favore del Mezzogiorno. Crede una illusione la speranza del credito agrario. La applicazione del catasto nelle Puglie apporterà gli oneri di questa regione di ben 15 milioni, dei quali sarà alleggerito il Settentrione. Osserva essere fatale questa politica di Stato contraria agli interessi meridionali: termina l'on. De Viti De Marco concludendo dichiarando che perciò il suo voto a qualunque ordine del giorno nel quale sia contenuto un plauso al Governo. Egli aspetterà di conoscere le opere del Ministero prima di giudicarlo, e comunque declinerà.

Impressionanti comunicazioni sull'acquedotto pugliese

Prende quindi la parola l'on. Franco Greti, il quale fa impressionanti dichiarazioni circa l'acquedotto pugliese. Esso dice: «La domanda che tutti ci rivolgiamo è questa: Quanto lavoro è stato fatto? Quando se ne potrà fare? Comunicherò alcune cifre: l'acquedotto ha uno sviluppo complessivo di tremila chilometri, dei quali 230 costituiscono il canale principale, di cui 42 in galleria e 174 in trincea, e 6 in ponti e canali, 6 in sifone. Si compone inoltre di un altro migliaio di chilometri di canali di derivazione, fra i quali 800 chilometri di canali di derivazione in abitato. Sono trascorsi cinque anni dall'inizio dei lavori. Ebbene, o signori, fino al 30 settembre si sono eseguiti appena 31 chilometri del canale principale, di cui 28 in galleria e tre in trincea. Se in cinque anni si 3000 chilometri, se ne sono fatti 31, come è possibile che in altri sei anni si facciano 2969 chilometri? Faccio quindi appello al presidente, on. Salandra, perchè siano richiamati gli atti del Consorzio per poter fare un esame preciso.

Salandra, interrompendo: «Non credo di averne facoltà! Noi siamo alla Camera... noi non possiamo fare un'inchiesta...».

E Franco Greti: «Bisognerebbe conoscere tutto questo materiale per giudicare quale sia la situazione! Ad ogni modo, faccio voti perchè l'on. Giusso, presidente del Consorzio, dimissionario, ritorni al suo posto...».

Maury dichiara che cinque Comuni del suo Collegio sono stati colpiti dal morbo asiatico. Il colera ha condotto questi Comuni sull'orlo del fallimento: il bilancio è dissanguato. Occorrono provvedimenti speciali. Ne enumera una lunga serie.

Ascoltatissimo è l'on. Giusso, l'ex-ministro dei lavori pubblici. Egli appoggia la proposta di esonero dall'imposta fondiaria e l'esecuzione delle leggi già approvate; prima di tutto quella della bonifica. Osserva che ai terremoto sono stati dedicati tutti gli ingegneri dello Stato nel Mezzogiorno, mentre le altre parti d'Italia, prima di tutto in Puglia, nessuno si è mosso. Anche circa le strade vi è molto da fare. Occorre quindi volere l'attuazione e l'acceleramento delle leggi.

«E veniamo all'acquedotto — dice Giusso. — E' dovere del Governo disporre l'acceleramento dei lavori dell'acquedotto, in modo che siano compiuti anticipatamente al termine previsto dalla legge. Io sono sicuro che con un po di buona volontà si possono compiere i due terzi del lavoro entro il 1914, e con un po' di maggiore volontà tutto il lavoro entro la suddetta data».

Prende di ritirare le dimissioni da presidente del Consorzio, l'on. Giusso dichiara: «Ringrazio i colleghi, ma fuo a che ci sarà la ragione di dissenso, non potrò più tornare al Consorzio. E vengo — conclude l'on. Giusso — alla questione politica. Se la deputazione pugliese non è concorde nel sostenere i suoi diritti, mettendosi all'Opposizione, non otterrà nulla: ma questa dichiarazione di guerra dovrebbe essere lanciata solo quando si vedesse che il Governo non abbia fatto nulla. Ma questa volta sembra che il Governo mostri buona volontà, e prendiamone atto! Ma se i nostri desideri, se i nostri voti non saranno esauditi, allora dovremo combattere il Governo!».

De Viti De Marco: «Domando la parola per fatto personale!».

Salandra: «Vi sono ancora sei inscritti, che devono parlare prima di lei!».

Un plauso alla popolazione pugliese

Parte quindi il deputato di Bari, on. Lembo, formulando una serie di proposte a favore delle Puglie.

L'on. Bonfiglio in seguito fa una proposta d'ordine pratico: di dividere i provvedimenti del Governo in due categorie: quelli urgenti e quelli futuri. Fra gli urgenti vi devono essere l'acceleramento dei lavori dell'acquedotto, il doppio binario Brindisi-Foggia e l'esonero finanziario per alcuni Comuni.

Cotugno dichiara essere necessario votare anzitutto un plauso per la popolazione pugliese, che è stata veramente eroica nel combattere il colera. «E' una infamia — dichiara — dire che in Puglia si è fuggiti!».

Salandra: «Ma queste sono calunnie, e non conviene parlarne!».

Cotugno: «La questione meridionale è assai grave. Abbiamo sempre avuto promesse, ma i Governi non le hanno mai attuate. Occorre che il Governo ordini grandi lavori per rimediare alla disoccupazione. E questi lavori non può darli che l'acquedotto pugliese». Conclude dicendo che approva anche egli l'esonero dell'imposta fondiaria.

L'oratore deplora poi a tinte fosche le condizioni in cui si trovano i Comuni pugliesi in seguito al colera.

L'on. Di Palma sostiene che si deve provvedere alla questione dei porti ed a quella delle stazioni e delle bonifiche.

Un incidentino finale

E abbiamo un incidente finale. L'on. Malcangi parla a proposito del rilievo da lui dato alla parola *benemerita* data dal sindaco di Bari in un suo odierno telegramma alla Società Anglo, assuntrice dei lavori dell'acquedotto pugliese. «Orbene — dice l'on. Malcangi — la ditta Antico non ha diritto a questo aggettivo: il mio richiamo, del resto, non ha nessun significato offensivo per il sindaco di Bari, che ha usato la parola *benemerita* verso quella Ditta».

Lembo: «Debbo rispondere all'on. Malcangi...».

Presidente: «La invito a moderarsi!».

Lembo, rivolto all'on. Salandra: «Ma, insomma, non mi si vuole lasciar parlare?».

Salandra: «Andiamo, via! si calmi! si calmi, on. Lembo, non volevo affatto togliergli la parola».

Lembo: «Dico che l'on. Malcangi ha fatto male a portare qui un pettegolezzo! E' stata una vera inopportunità...».

Malcangi: «E' lei che vuol fare un pettegolezzo!».

Presidente, scampanellando: «La finiscano! La finiscano! altrimenti sciolgo la seduta!».

Ma i due deputati pugliesi da un tavolo all'altro continuano a scambiarsi parole vivaci.

Il presidente, seccato, scampanella e dice: «La seduta è sciolta ed è rinviata a domani!».

Domani si riprenderà la seduta alle 10. Gli animi sono molto eccitati, specialmente per l'incidente finale della riunione odierna.

Problema grave

Roma, 18, ore 21.

La ripresa della vita parlamentare ci viene data dalla riunione odierna dei deputati pugliesi a Montecitorio. Esso merita qualche parola di commento, non soltanto, perchè la crisi economica che le Puglie attraversano costituisce non una questione regionale, ma una questione nazionale, ma altresì perchè attraverso una questione di carattere economico è balenata una questione politica, cioè la responsabilità del Ministero Luzzatti verso il Mezzogiorno, e perchè nell'adunanza odierna furono in parte strappati i veli che ricoprono le misteriose condizioni nelle quali l'opera colossale, quella dell'acquedotto pugliese, si va con lentezza esasperante realizzandosi. La riunione dei 29 deputati di Puglia ebbe, pur troppo, il carattere predominante di un'accademia. Dopo sette ore di discussione non si votò alcuna conclusione, ed in seguito all'incidente di carattere personale tra il deputato radicale Lembo, deputato di Bari, e Malcangi, pure radicale, deputato di Bari, la seduta venne sospesa, e la decisione rinviata a domani. Ma oggi si ebbero sette ore di quasi costante accademia oratoria, poichè apparve evidente la preoccupazione di quasi tutti i deputati presenti di voler acquistare benemerenze verso il proprio Collegio. I deputati che presero la parola, si trovarono certamente a chiedere tutti qualche cosa di diverso, gli uni dagli altri. L'elenco delle proposte formulate oggi dai deputati pugliesi potrebbe essere paragonato in certo modo a quello delle proposte che le varie organizzazioni ferroviarie sottoposero all'attenzione dell'on. Sacchi. Le proposte più antagonistiche o contraddittorie, spesso elidentisi, vennero formulate nella riunione. Che non venne chiesto al Governo? Enumero soltanto una parte delle domande formulate. Fra quante fu domandato, vi è l'esonero del pagamento dell'imposta fondiaria, della ricchezza mobile, il rimborso ai Comuni delle spese sopportate per la difesa del colera, la intensificazione del credito agrario, la costruzione del doppio binario Foggia-Brindisi, l'esecuzione di opere portuali e di bonifiche, la costruzione di fognature, di borgate rurali, di case popolari, ecc. La Deputazione pugliese si troverà assai imbarazzata domani, allorchè dovrà affermare, in un ordine del giorno da presentarsi al Governo, il precipitato della pioggia di domande formulate. Ma se la discussione procedette contraddittoria ed in taluni punti anche tumultuosa, bisogna pur dire che attraverso alla parola dei deputati è apparso un quadro pietosissimo delle condizioni attuali delle Puglie. La mancanza di raccolti ed il colera crearono la miseria e la disoccupazione. Una parte dei proprietari non dispone dei mezzi per coltivare le terre. Un certo numero di Comuni si trova sull'orlo del fallimento. Di fronte a questa penosa situazione, due grandi questioni si sono delineate nella discussione: cioè, la questione politica: vale a dire, il giudizio sull'opera del Ministero e l'enorme ritardo della costruzione dell'Acquedotto pugliese. I presenti alla riunione concordarono nel rilevare degna di lode l'opera del Governo in difesa del colera.

Il dissenso si manifestò invece, allorchè si trattò di deliberare un voto di plauso generico a tutta l'opera del Governo. Il deputato radicale, on. De Viti-De Marco, che conosce ed ha studiato profondamente la questione meridionale, desiderò contro qualunque deliberazione, che suonasse plauso al Governo. L'oratore accennò esplicitamente al Ministero Luzzatti di non applicare la legge a favore del Mezzogiorno.

E' probabile che in seguito alla riserva sollevata dall'on. De Viti-De Marco, sull'ordine del giorno, che sarà votato domani, conterrà un'approvazione qualsiasi all'operato del Ministero, esso sarà limitata all'azione del Ministero dell'interno nella difesa del colera.

E veniamo alla questione dell'Acquedotto pugliese. Essa costituisce il maggior problema.

La recente epidemia ha dimostrato come la Puglia sia una piaga esecrata; così il grido delle popolazioni è uno solo: «Datemi acqua: poichè l'acqua non solo dissetera, ma risanerà la regione, mentre attualmente le popolazioni devono, in taluni punti delle Puglie, scrivere fra la spesa di prima necessità, quella dell'acqua per bere». L'acceleramento dei lavori dell'Acquedotto pugliese costituisce pertanto la prima e più importante questione, fra quelle, di cui i deputati pugliesi si occupano in Roma. Orbene, a proposito dell'Acquedotto pugliese, la cui esecuzione è passata ora di mano in mano a diversi assuntori, causando una quantità di liti e di arbitrati, si sono trovati di fronte due problemi disastrosamente opposti. L'on. Franco Greti sostenne la tesi pessimista. Egli ha precisato i termini della questione: lo stato di fatto è in queste cifre: «L'Acquedotto — egli ha detto — ha uno sviluppo di circa tremila chilometri, di cui 1668 di diramazione, ed un milione di 800 nell'abitato. I lavori sono cominciati nel 1906. Orbene, in cinque anni si sono avuti solo al 30 settembre, su tremila chilometri da eseguirsi, appena 31. E' possibile nei rimanenti sei anni eseguire gli altri 2906 chilometri? Queste cifre hanno naturalmente prodotto viva una impressione.

L'on. Giusso, presidente dimissionario del Consorzio dell'acquedotto, prospettò subito dopo una tesi che parve anche alla maggior parte dei presenti ultra ottimista: l'ex-ministro dei lavori pubblici, pur ammettendo la lentezza dei lavori dell'acquedotto, dichiarò ritenere che accelerandosi i

ANNO XLIV MATTINO — TORINO, *Mercoledì 19 Ottobre 1910* — MATTINO NUM. 290

LE ASSOCIAZIONI
In Torino si ricevono all'Amministrazione del Giornale in Piazza Solferino
Esce tutte le mattine anche gli altri giorni dopo quelli festivi

Prezzi d'associazione per: Anno Sem. Mese
Italia, Tripoli, Eritrea 32 50 16 25 2 50
Estero qualunque destinazione 35 50 17 75 3 00

Ogni numero cent. 5 in tutta Italia
Arretrato Cent. 10.

LA STAMPA

Prangar, non flectar

LE INSERZIONI
si ricevono esclusivamente da
HAASENSTEIN E VOGLER
TORINO, Piazza S. Carlo e Via S. Teresa, 3
Firenze - Genova - Milano - Napoli - Roma - Venezia

Prezzo per ogni linea di colonna o spazio di linea di corpo 7: *Richiami* (nelle pagine di testo) L. 2 — *Necrologie* L. 2 — *Annunci commerciali* 50 — *Piccoli avvisi*, vedere tariffa nelle apposite rubriche — *Fitti di Cronaca e Piccola Cronaca* prezzi a convenirsi — Pagamento anticipato.

(Conto corrente colla Posta).

Altre polemiche sul discorso d'Alba

L'abolizione delle elezioni parziali

Ritorniamo su uno dei punti principali del discorso dell'on. Calissano, come quello che con maggiore probabilità si tradurrà, in qualche modo in pratica attuazione: la riforma elettorale amministrativa.

L'on. Calissano — come sappiamo — e con lui quindi il Governo, è per l'abolizione delle elezioni parziali, a cui preferisce il rinnovamento totale dei Consigli comunali. Non sappiamo le modalità della riforma e neppure conosciamo le ragioni per le quali il Ministero è venuto in questa convinzione.

Se prescindiamo dagli inconvenienti a cui dà luogo immancabilmente qualunque norma legislativa che pretenda dare una linea di procedimento univoca per tutti i differentissimi casi che si presentano nella pratica, sembra a noi che il sistema attuale del rinnovamento parziale dei Consigli comunali offra una serie di vantaggi di cui si deve tenere il massimo conto e non lievi superiorità sull'altro metodo. Massima fra tutte quella di evitare degli spostamenti violenti, i quali rappresentano il prepotderare schiacciante delle maggioranze sulle minoranze.

Per spiegar meglio il nostro pensiero, contempliamo i due casi possibili che si possono presentare nella vita amministrativa delle nostre città. Può avvenire che la divisione fra i partiti sia nettissima, oppure che le forze siano bilanciate in guisa tale, che la rappresentanza cittadina risulti un amalgama poco differenziato di tendenze fra loro tuttavanche discordi. E' il fenomeno che si verifica nella vita di molte cittadine e borghi nostri, in cui la amministrazione è facile e piana e i grandi conflitti d'interessi e di idee non hanno ragione di manifestarsi. In tali condizioni il sistema del rinnovamento parziale e quello del rinnovamento totale si equivalgono perfettamente nelle conseguenze, e quindi una innovazione legislativa mancherebbe di significato e di risultati. Crediamo inutile insistere nello sviluppare questa prima verità elementare, perchè un esame sommario di quella che è la politica locale nei tre quarti dei nostri Comuni di seconda classe sta a dimostrarla.

Ben diverse invece è la condizione di cose nelle grandi città e nei forti centri industriali: nei quali urgono i maggiori problemi della odierna complessa vita sociale. Quivi la netta distinzione delle classi, la specificazione degli interessi, l'ardore della battaglia quotidiana estesa per tutti i rami, combattuta su tutti i punti hanno creato una distinzione che va facendosi sempre più netta e profonda fra i partiti. Il che se da una parte è buono e bello per l'elevatezza della vita politica e per la sincerità delle lotte, dall'altra parte presenta l'inconveniente d'irrigidire i gruppi combattenti e le formole in cui si condensa la lotta, rendendoli poco permeabili alle ragioni e certe volte anche ai giusti reclami degli avversari. Succede insomma per la vita politico-amministrativa di questi centri, presso a poco quello che è successo nella grande industria, dove la distinzione netta, fra capitale e lavoro è stata contrassegnata da una lotta più acerba e da una serie di azioni e di reazioni, ugualmente lontane l'una e l'altra dall'equo mezzo.

In tali condizioni l'abolizione delle elezioni parziali porta con sè un pericolo grave: che l'uno o l'altro blocco risulti così solido, compatto, robusto da schiacciare metodicamente la minoranza e ridurne a termini miserevoli la sua rappresentanza e, di conseguenza, la efficacia. Il che a sua volta crea il duplice inconveniente di inasprire sempre più gli urti e di porre una posizione che dovrebbe invece moderarsi, e di sciupare la maggioranza per la mancanza del serio controllo della minoranza.

Come si vede, parliamo sulle generali, senza preoccuparci di vedere se oggi in Italia i grandi blocchi vincitori siano nel maggior numero dei casi quelli conservatori o quelli popolari: nella prima ipotesi la deficienza numerica della minoranza rinvigorirà quella tendenza alla stasi, che forma la caratteristica più pericolosa del conservatorismo italiano; nell'altra ipotesi i popolari al potere ma ogni evidenza si scalmaneranno una poca prudenza e con forte danno delle finanze comunali nella loro politica di classe.

Ci si potrebbe chiedere perchè mai il pericolo che abbiamo qui delineato si debba accentuare, secondo noi, soltanto o più marcatamente quando sono abolite le elezioni parziali. La ragione è assai semplice e di ordine molto pratico. Nelle elezioni generali la sentimentalità si lasciano da parte e trionfano le rigide concezioni di partito: nessun elettore viene meno, in un momento in cui si tratta di segnare la linea decisiva delle amministrazioni cittadine, al suo preciso dovere di uomo di parte. I mali umori, le critiche, i dubbi, in un tale istante vengono meno: gli accessori cedono al principale. Perchè un elettore in una votazione generale votasse contro gli uomini del suo partito bisognerebbe che questi lo avessero sdegnato o irritato al punto da fargli preferire le idealità e gli interessi del partito avversario: nel qual caso avrebbe addirittura mutato di coscienza e di bandiera.

Con le elezioni parziali invece le cose procedono ben diversamente. Il corpo degli eletti resta in contatto più diretto con la massa degli elettori e i gruppi di questi che sono rimasti più colpiti e offesi dalla condotta amministrativa di quelli hanno miglior modo e probabilità maggiore di manifestare in modo tangibile i loro reclami. Le elezioni parziali sono, insomma, il campanello d'allarme che, senza perturbare a fondo la vita cittadina, indica alla maggioranza che bisogna tenere maggior conto di certi interessi offesi, se non si vuole che i mali umori inizino una reazione uguale all'azione e quindi coi stessi vizi sprizionnatisi in senso opposto. Esse mutano le condizioni amministrative con lenta e giusta evoluzione, meno antipatica e dannosa del cambiamo a zig-zag delle elezioni generali.

Che la minoranza sia di sedici o di trenta persone, è lo stesso dal punto di vista dell'indirizzo generale, ma è profondamente diverso nella pratica amministrativa quotidiana. Questa permanente lenta dei gruppi più deboli nei gruppi più forti e garanzia di maggior giustizia per i primi, e di miglior energia morale per i secondi.

E' vero che talvolta le elezioni parziali possono creare una situazione tale da restringere allo scioglimento dell'amministrazione comunale e ad una elezione generale. Ma qui pure, in un fatto che potrebbe sembrare una debolezza del sistema che noi propugniamo, scorgiamo una ripresa di bontà. Perchè un avvenimento di questo genere indica all'antica maggioranza che il distacco morale coi propri elettori si era accentuato in guisa pericolosa e l'elezione generale riesce come un ricorso in grado d'appello alla coscienza pubblica, dal quale, anche uscendo del tutto vittoriosa, sarà meno probabile che resti staccata in guisa da perdere del tutto i frutti e le conseguenze della prima lezione.

Questi sono, in succinto, i motivi per cui, fino a dimostrazione contraria, noi crediamo nella superiorità del vigente sistema elettorale amministrativo.

I giornali d'Opposizione

Roma, 18, ore 21,10.

Gli strascichi del discorso di Alba costituiscono l'unico spunto politico della giornata. I giornali romani polemizzano, non senza un po' di acredine, intorno alle intese ed alle mosse suscitate pro, oppur contro il Ministero, dal discorso dell'on. Calissano. Il *Giornale d'Italia* risponde ai giornali ministeriali insistendo nell'affermare che la riunione di Alba non fu servita che a dimostrare una volta di più la falsità della situazione ministeriale ed a prova del suo asserto riproduce i commenti che la *Stampa* ha pubblicato al banchetto di Alba.

Il *Giornale d'Italia* poscia aggiunge: «A che esso adunque la vana ed sottile ricerca della formula di protocollo, mediante la quale ad Alba il capo della maggioranza non avrebbe dovuto precedere il capo del Ministero? A che cosa ha servito la perizia di cesellatori di frasi telegrafiche ed oratorie con cui si è voluto celare la realtà brutale della situazione, per la quale l'on. Luzzatti non è che il pupillo dell'on. Giolitti? A che cosa la giovata l'umiliazione affranta da un presidente del Consiglio, che ha rinunziato a parlare a nome del Governo ed ha affidato ad un semplice sottosegretario di Stato, unicamente perchè giolittiano, il verbo ministeriale? ed ha accondisceso a consegnare il programma del Ministero alla censura preventiva del capo della maggioranza? La verità è venuta fuori lo stesso, ed è precisamente quella telegrafata dalla *Stampa*....

Interessante è poi la risposta che l'on. Cottafavi, uno dei banchettanti di Alba, dà nientemeno alla parte del discorso Calissano, nella quale si confutava l'accusa di umori segreti e ostili fra il Ministero ed i socialisti. L'on. Cottafavi scrive: «L'on. Calissano ha risposto al dilemma che noi abbiamo posto al Ministero, dilemma che saremmo così o con noi o con i socialisti. L'on. Calissano ha risposto dichiarando che nessun legame vi è fra il Governo ed i socialisti e che la coerenza, come amici ed alleati, è soltanto il nostro posto nella maggioranza liberale. Orbene, noi siamo soddisfatti della dichiarazione dell'on. Calissano. Coloro che dovrebbero esserne scontenti, sono coloro che vorrebbero inesistente il Governo a beneficio della demagogia. Se proprio il nostro dilemma era questo: «O con noi o coi socialisti», il Governo per contentare i popolari, doveva rispondere: «Io preferisco i socialisti e voi potete andarvene!» Invece ha risposto: «Vo' alla governare con le maggioranze dell'on. Giolitti e voi avrete torto se vi ne mostrate, mentre noi vi conteremo a reniere».

«Certo, prosegue l'on. Cottafavi, fra noi giolittiani che diciamo così, e quei socialisti che troveremo ancora assieme irriducibili ministeriali della maggioranza, non v'è speranza di molta cordialità. Certo il discorso dell'on. Calissano non è riuscito a distraggere quella equivoca maggioranza per cui chi scrive questo righe sedeva al banchetto di Alba, fra un cattolico ed un radicale. Ma o vano ribellarsi al destino! Se qualcuno applaudiva agli ebrei si clero e qualche altro applaudiva all'argomento del suffragio, è se noi abbiamo evitato il pericolo di essere espulsi dalla maggioranza ed i socialisti credono di aver trovato il pretesto per restarci, vuol dire che il tempo non pare maturo per quelle divisioni sincere e risolute che tutti in cuor loro dovrebbero desiderare. Il discorso dell'on. Calissano non ha determinato una netta distinzione fra i partiti: ma, se ci lagnassimo di quello che l'on. Calissano ha detto, saremmo ingiusti verso un amico ed ingenerosi inoltrechè, in rispetto dei nostri cari socialisti nemici e confratelli in ministerialismo».

Il *Giornale d'Italia* afferma poi che il discorso dell'on. Calissano ha gettato il più vivo fermento nell'ambiente agrario di Romagna. Il Ministero, avendo ordinata una inchiesta per appurare le ragioni del conflitto agrario in Romagna, esprime giudizi e fa proposte. Come avrebbe dovuto impedire ai senatori e deputati di interloquire in Parlamento pendente l'inchiesta, così avrebbe dovuto egli stesso fare, non essendo lecito pregiudicare una questione così delicata rimessa al giudizio di autorevoli parlamentari. «E' noto — prosegue il *Giornale d'Italia*, — che esistevà una Commissione di inchiesta parlamentare, che fu nominata prima che il Ministero pensasse ad una inchiesta governativa, la quale avrebbe provveduto ai suoi lavori per proprio conto. Quando il Ministero ebbe deciso la sua inchiesta, la Commissione parlamentare consentì di fondersi con la governativa, unico essendo lo scopo dell'una e dell'altra. Ma ora il Governo non ha il diritto di intralciare il lavoro della Commissione concordata, imponendo ad esso determinate finalità. E questo esso ha fatto quando ha detto che la Commissione di inchiesta dovrà modificare la base di diritto dalla quale deriva la sentenza del magistrato che riconobbe nei proprietari agricoli il diritto di scelta delle macchine. Non si è mai udito il Governo sconfessare la portata di una sentenza del magistrato e non si è mai visto, se non in tempi di rivoluzione, modificare la legge, pendente un conflitto sociale, solo perchè una delle parti debba avere sicurezza di vittoria. Tale atto di partigianeria supera ogni previsione.

«Le parole dell'on. Calissano — aggiunge il giornale ministeriale — sono come un indiretto incitamento all'invasione delle terre, ed i socialisti l'hanno tanto ben inteso, che hanno subito iniziato con vigore tale invasione, mentre le autorità locali si trovano senza troppo ed impossibilitate a difendere l'ordine pubblico. Il principio della «macchina ai lavoratori», principio socialista per eccellenza, se il ministro Luzzatti vuol sostenerlo per l'agricoltura, deve accettarlo per tutte le industrie, anche, per esempio, per le industrie dello Stato. Se tutte le macchine agricole devono appartenere ai braccianti, è anche logico che le ferrovie appartengano ai ferrovieri. E' incomprensibile come un sociologo ed un economista, quale l'on. Luzzatti, possa cadere in simili equivoci».

Il cattolico *Corriere d'Italia* non giudica troppo favorevolmente la situazione creata dal discorso dell'on. Calissano, ed osserva: «Il flop il discorso di Alba non meno di prima il confusionismo è grande e irritante. Il Ministero vuole accentuare il suo radicalismo promovendo, con il consenso dell'on. Giolitti, una concentrazione della Sinistra, compresa l'Estrema radicale. Sarà una per ora manca da parte del Ministero una formulazione di un programma preciso radicale, e che anche anticlericale. Vuol conservare invece la quasi unanimità che lo seguito finora, pensando unicamente alla soluzione dei problemi nazionali e sociali, per alcuni dei quali l'on. Calissano ha esposto lodevoli propositi? Ma l'esperienza dovrebbe ormai aver insegnato all'onorevole Luzzatti che questa unanimità presenta difficoltà e pericoli, a scongiurare i quali non sempre potrà bastare un banchetto od un sottosegretario giolittiano, mentre lo stesso Ministero si è dimenticato più volte della sua veniata serenità politica, accentuando in atti diversi proprio lo stato che meno si presta ad affrontare le semplicità del più lieto anticlericale e radicale. Insomma oggi, come ieri, la fisionomia del Ministero Luzzatti ed il suo posto dinanzi alle correnti diverse dell'opinione pubblica, sono velate da una nebbia che cela e rattopsia forse la situazione parlamentare del Gabinetto e lo garantisce, o per lo meno ha allontanato il timore di crisi: ma la sincerità politica continua ad essere un mito».

L'on. Claudio Treves, interrogato oggi a Montecitorio, ha dichiarato che il Ministero sarebbe incorso in una situazione parlamentare incidibile. Il banchetto di Alba ne fornisce, secondo l'on. Treves, una prova convincente. Stanno sempre all'annunciata dei suffragi, e studierà almeno dal deputati ostensori al banchetto.

Interrogato infine al contegno del gruppo socialista parlamentare, nel caso in cui la riforma elettorale si limitasse ai requisiti indicati dall'on. Calissano ed Alba, l'on. Treves ha risposto: «Perchè la riforma elettorale sia accettata dai socialisti, occorrono due condizioni essenziali: che l'allargamento del suffragio a l'indennità parlamentare. Noi possiamo transigere temporaneamente circa lo scrutinio di lista e la rappresentanza proporzionale, essendo su il Ministero Luzzatti proporrà alla Camera una riforma basata esclusivamente sulla riforma del suffragio, noi lo sosterremo e continueremo ad essere ministeriali, senza per questo abbandonare la richiesta delle altre riforme supplementari. Il Governo deve comprendere che l'allargamento del suffragio costituisce una valvola di sicurezza che è necessario adottare al più presto possibile. Basta osservare le condizioni delle Puglie: la crisi economica che quella regione attraversa, obbligherà ben presto una enorme massa di operai e contadini, a mescolarsi alle lotte politiche. Se la massa potrà avere il voto politico potrà rimanere nelle forme legali, altrimenti ricorrerà a mezzi extra legali, cioè rivoluzionari».

Interrogato se il gruppo socialista accetterebbe il voto obbligatorio politico, l'on. Treves rispose affermativamente, per osservando che tale riforma costituirebbe una innovazione gradita più che altro ai conservatori, i quali temono l'effetto di un immediato allargamento dei diritti elettorali.

Le deliberazioni del Consiglio dei Ministri

Roma, 18, ore 20.

Oggi, alle 17, si è riunito il Consiglio dei ministri, che prese le seguenti deliberazioni:

Ha approvato lo statuto organico dell'Istituto superiore di studi commerciali in Roma e la nomina per un biennio di un regio commissario straordinario ha approvato i provvedimenti da prendersi per il mantenimento dell'ordine pubblico nel Ravennate in seguito al provvedimento per la circolazione monetaria del Governo; ha autorizzato il ministro degli Esteri a presentare in Senato per la ratifica i relativi atti finali e la Convenzione approvato le norme per favorire la stampa di scuole, e la colonia del fruttuoso nei paesi esteri. E' modificato e dove si sono verificati danni provvisti la approvazione di alcune disposizioni del regolamento relativo alla esecuzione del regio decreto 31 ottobre 1909 sulla conservazione del patrimonio artistico e storico della nazione.

Il Consiglio si è infine occupato di altri affari di minore importanza.

Vivacissima riunione dei deputati pugliesi

L'acquedotto alle calende greche? - Le responsabilità del Governo

(Per telefono alla STAMPA).

"Per gli interessi comuni a tutte le Puglie,,

Roma, 18, ore 21.

Stamane, alle ore 10, sotto la presidenza dell'on. Salandra, si sono riuniti a Montecitorio i deputati pugliesi, per concretare i provvedimenti da chiedere al Governo in seguito alla crisi economica creata nelle Puglie dal colera. Erano presenti ventisei deputati. Aperta la seduta, il deputato radicale Colamo chiese che venisse data lettura dell'ordine del giorno approvato nella riunione che i deputati radicali tennero a Bari il 27 agosto, per chiedere al Governo provvedimenti economici in favore delle Puglie, e ciò perchè la discussione odierna abbia come base la deliberazione presa nel convegno di Bari.

Il presidente, on. Salandra, avverte che l'adunanza dei deputati oggi riunitì deve trattare di interessi comuni a tutte le Puglie, e non dilungarsi in interessi locali. L'on. Salandra fece presente anche che la discussione si sarebbe svolta su questi due punti: Lo cagione scarsa: 2.o crisi causata dal colera. «Si devono quindi — aggiunse l'on. Salandra — nell'odierna riunione studiare i provvedimenti per tener fronte a questa situazione dolorosa.

La discussione

Apertà la discussione, l'on. Bolognese sostiene l'inopportunità di parlare dei bisogni delle singole località, perchè ad essi provvederà il Governo. Si deve invece invitare il Governo a provvedere perchè tutti i lavori da eseguirsi nelle Puglie vengano e subito eseguiti. Occorrono, insomma, deliberazioni collettive, che valgano per tutta la regione pugliese.

Pantini, combattendo, osserva anche egli che non si devono sostenere in questa discussione interessi locali, ma gli interessi di tutta la Puglia. Non che gli studi del Governo in seguito agli studi raccolti e ai danni dei colpiti sono inadeguati ai bisogni. L'on. Pantini sostiene poscia che prima questione da risolvere nell'odierna adunanza deve essere quella dell'acquedotto pugliese, e che si deve fare in modo che l'acquedotto, che deve dissetare la Puglia, venga compiuto rapidamente. Fatto ciò, avendo che i Comuni debbono pagare per l'acquedotto molti anni prima di poterne usare, bisogna provvedere al disgravio dei Comuni stessi. Dopo l'acquedotto si discuterà sul bilancio Fortis-Brindisi, poi si seguito i lavori di bonifica ed i lavori normali.

L'on. Salandra riconosce giuste le domande dei Comuni pugliesi, di essere rimborsati delle spese impontate per il colera: riconosce altresì che nella difesa del colera il Governo fece del suo meglio.

L'on. Colamo approva le dichiarazioni dell'on. Salandra ed osserva che i funzionari governativi recatisi nelle Puglie in seguito al colera hanno dichiarato che il Governo s'impegnava a rimborsare tutte le spese ai Comuni. Perciò questi debbono essere rimborsati fino all'ultimo centesimo.

Ciò che si chiede al Governo

L'on. Cimbalisti espone la necessità di formare un Consorzio per l'irrigazione; fa altre proposte e caldeggia l'accoglimento delle domande delle Camere di commercio pugliesi.

Colecchi-Bianchi afferma che si deve dare un impulso al Governo a provvedere in favore delle località colpite dal colera. Presenta un ordine del giorno nel quale, intanto tutto, si fa plauso al Governo, e si confida che il Governo stesso rimborserà i Comuni delle spese per il colera. L'ordine del giorno esprime il voto che il Governo presenti provvedimenti eccezionali: 1.o per accelerare l'esecuzione dell'acquedotto pugliese e delle opere di fognatura nelle città; 2.o per procurare ed accrescere l'acqua potabile; 3.o per impedire che si continuino nuove case non fornite di acqua; 4.o per condonare le imposte fondiarie in arretrato e mancato raccolto; 5.o per incoraggiare la costruzione di case coloniche; 6.o per creare istituti speciali per la Puglia per il credito agrario, industriale ed edilizio.

L'on. Matteucci, radicale, ricorda l'interrogazione fatta dal De al credito mila lire per i danneggiati dal colera. Deplora che il Governo ritardi il rimborso ai Comuni delle spese sostenute per la difesa contro il colera. Ricorda che i proprietari, per mancanza di denari, si trovano nell'impossibilità di coltivare le terre, e che occorre perciò dettare facili ed a buon mercato, invece il credito agrario e provvedimenti per la disoccupazione.

Matteucci, continuando, si occupa dell'acquedotto pugliese, e dice che sarebbe desiderabile sapere il punto in cui si trovano i lavori

lavori, essi potrebbero essere ultimati entro due anni.

Con quali mezzi? L'on. Giusso non lo disse; e su questo punto la sua affermazione parve delicatissima di base. Infatti nessuna rosea previsione era giunta alle conclusioni di questa dell'on. Giusso. Ma l'ultima parola della discussione sull'acquedotto non è ancora detta. Sapremo forse domani quale fra le due affermazioni in contrasto sia la più esatta.

La questione dell'acquedotto pugliese doveva poi fornire l'incidente finale della seduta pomeridiana: la scintilla fu data da un telegramma del sindaco di Bari, nel quale si dichiarava benemerita la Ditta Antico, la prima assuntrice dei lavori dell'acquedotto, dei quali cedette l'esecuzione ad altra Ditta.

Ora all'on. Malcangi, che fa parte del Consorzio per l'acquedotto pugliese, parve eccessivo qualificare come benemerita una Società che viene ritenuta responsabile dei guai maggiori, che questa colossale opera pubblica attraversa. Perciò il deputato radicale di Trani suscitò le ire del suo collega radicale di Bari, on. Lembo, il quale corse a rivendicare altre benemerenze della Società Antico per lavori estranei all'acquedotto pugliese. Di qui il vivacissimo incidente, degenerato in uno scambio di male parole. Dell'incidente approfittò l'on. Salandra, presidente, per sospendere la seduta. Anche per trovare con una notte di intervallo un po' di accordo sulle risoluzioni da presentare al Governo, che devono essere votate domani.

Continua il mistero sulla politica vaticana
in Portogallo e in Ispagna

Roma, 18, ore 18.

(A.) — Le relazioni tra la Santa Sede ed il Portogallo continuano ad essere ancora avvolte nel mistero, favorito sempre dal silenzio delle sfere competenti. Non posso quindi, nè confermare, nè smentire le notizie da me anche raccolte nel corso dei giorni passati, le quali rimangono tutte nel campo delle ipotesi anche se verosimili.

In realtà, non vi è da meravigliarsi di ciò che non sia definita la posizione della nuova Repubblica e della Sede Apostolica l'una di fronte all'altra, tanto più quando si pensi che nessuna delle grandi Potenze ha ancora riconosciuto il nuovo regime portoghese, e che i vari Governi si guardano bene dal pronunciare alcun giudizio ufficiale sugli avvenimenti, che hanno condotto alla detronizzazione di re Manuel, e sullo stato di fatto che di quell'avvenimento è conseguenza diretta.

Ma, intanto, gli affari di Portogallo hanno messo, sia pure per poco, in iscena la schermaglia, seguita per mesi in Ispagna, tra il Governo del signor Canalejas e la Segreteria di Stato. Anche su tutto quello che riguarda la politica spagnuola in Vaticano si mantiene il massimo riserbo. In questo silenzio, in questo momento di stasi almeno apparente, vi è chi vuol vedere qualche possibilità che il conflitto tra la Curia e la Monarchia alfonsina, possa con maggiore facilità essere, se non risolto, appianato.

Il Patriarca di Lisbona
ha riconosciuto la Repubblica

Parigi, 18, ore 18.

I giornali hanno da Lisbona che, con lettera diretta al ministro di grazia e giustizia, il patriarca di Lisbona partecipa la sua adesione alla Repubblica.

La sventura di re Manuel
Va rappacificare Giorgio V e il Duca d'Orléans

Londra, 18, ore 6,5.

L'annunziato arrivo in Inghilterra di re Manuel e della regina Amelia ha per occasione una riconciliazione fra la famiglia reale inglese e il duca di Orléans, pretendente al trono di Francia, fra i quali esisteva una rottura in seguito a certe dichiarazioni considerate oltraggiose per l'Inghilterra e pronunciate dal duca Filippo durante la guerra sud-africana. Le relazioni fra quest'ultimo e i Sovrani inglesi erano infatti delle più tese. Il pretendente al trono di Francia era stato pregato di astenersi dal far visite al palazzo reale. La morte di re Edoardo non aveva portato nessun ravvicinamento, tanto è vero che la famiglia di Orléans non assistette affatto ai funerali reali al castello di Windsor, mentre vi si trovavano due dei suoi cugini.

La disgrazia che si è abbattuta sulla famiglia reale del Portogallo sembra che abbia per conseguenza di ristabilire le relazioni rotte in seguito all'azione del duca d'Orléans. Questi infatti è andato a vedere se Giorgio sabato per discorrere con lui dei progetti di suo nipote, re Manuel. Si annunzia che in seguito a questa visita i Sovrani si recheranno sabato prossimo a Woodnorthon, residenza del pretendente al trono di Francia, per restituirgli la visita che questi ha fatto a Giorgio V a per vedere nello stesso tempo il Sovrano deposto e sua madre, che sono attesi mercoledì ad Eversham.

Uno zio di re Manuel
che vive da privato in Inghilterra

Molti ignorano forse che uno degli zii di re Manuel vive da parecchio tempo a Scottongrante, presso Harrogate, sotto il nome di rev. Tere Dane. La storia del reverendo Tere Dane è presso a poco questa. Il duca Luigi, fratello di Pietro V del Portogallo, venne a Londra e vi si innamorò di una donna che egli sposò ed il reverendo Tere Dane fu l'unico figlio di questa unione. Allorchè Pietro V morì avvelenato ed il duca Luigi fu proclamato, i portoghesi annullarono il matrimonio contratto dal duca in Inghilterra, poichè il figlio nato da esso fosse stato ufficialmente riconosciuto sotto il nome di Enrico di Sassonia e di Braganza. Il duca Luigi, divenuto Re, sposò in seguito la regina Maria Pia, nonna di Manuel.

Una corrida di tori a Lisbona
per le famiglie degli uccisi nella rivoluzione

Londra, 18, ore 18.

Telegrafano da Lisbona al *Times* che è stata organizzata una speciale corrida di tori a beneficio delle famiglie dei repubblicani morti durante la rivoluzione. Vi assisterà in forma ufficiale Alfonso Costa insieme a Machado, membri del Gabinetto provvisorio. Le due gallerie inferiori erano completamente gremite, ma i palchi ed i posti di prim'ordine mancavano della consueta folla elegante.

Scosse di terremoto

Bari, 18 ore 16.

Iari sera, alle ore 23.15, è stata avvertita una sensibile scossa di terremoto durata parecchi minuti, seguita a breve distanza da un'altra scossa di minore entità.

Piccola Cronaca.
Per questa rubrica rivolgersi a Haasenstein e Vogler.

Lezioni di Bel Canto e Pianoforte
Programma dei RR. Conservatori. Corso completo ed accelerato per conseguire il diploma. Corso speciale per dilettanti. Lezioni a domicilio.
Prof. V. Sacheri, via Galliari, n. 3
39702

Il discorso
del presidente della Commissione
per la riforma universitaria

Roma, 18, ore 22.

Oggi la Commissione Reale per la riforma degli studi universitari ha cominciato i suoi lavori. Ecco, per le dichiarazioni raccolte presso uno dei più influenti componenti della Commissione Reale, come il presidente della Commissione stesso, senatore Dini, ha impostato i lavori della Commissione nel discorso tenuto prima che ai lavori stessi si addivenisse.

« La Commissione, ha dichiarato anzitutto il commissario, si dimostrò subito intenzionata di abbandonare la discussione dottrinale affrontando senz'altro le questioni pratiche dei bisogni della scuola superiore. Il segno migliore di tutti questi propositi è stato per noi commissari il saluto del ministro ed il discorso del presidente, on. Dini. L'on. Dini, dopo avere accennato che il Governo col suo decreto, volle lasciare la più ampia libertà alla Commissione per la riforma universitaria, nel fare le proposte di riordinamento degli studi superiori, rilevò quale gran massa di questioni spettava alla Commissione da studiare e risolvere. Soggiunse, però che il compito della Commissione sarà di assai facilitato dagli studi molteplici e di estrema importanza, i quali dall'avvento del regime fino ad oggi furono fatti intorno all'istruzione superiore. Se per il volgere degli anni alcune delle questioni che via via vennero poste in passato potranno essere del tutto messe in disparte, altre invece per l'esperienza ormai fatta richiederanno di tempo molto meno di quello che potrebbero dirsi più mature ad avere una soluzione adeguata. Il senatore Dini fece poi notare che egli non intende pronunciarsi minimamente intorno alla soluzione stessa.

La questione dell'autonomia

Egli enunziò come prima questione da studiarsi dalla Commissione quella relativa all'autonomia nelle sue tre grandi parti: autonomia amministrativa, disciplinare e didattica. Il senatore Dini ricordò, a questo proposito, il notevole disegno di legge dell'on. Baccelli. Ha ammesso poi in ogni modo che debba conservarsi integro il carattere italiano dell'Università, il quale in sostanza si trova anche nel sistema germanico, che riporta quello delle nostre Università del medio evo. « Mi pare che non debba mettersi in dubbio che le Università debbano continuare ad avere nelle loro varie Facoltà o scuole un carattere eminentemente scientifico, pure tenendo anche insostato, in quanto occorra per avere riguardo alle esigenze reali della vita, il carattere professionale ».

Il senatore Dini ricordò, per confortare il suo pensiero con esempi illustri in Italia per lo studio della questione universitaria, ciò che ebbero a dire Cremona e Bonghi, secondo i quali, appunto senza distinguere tra scienza dello spirito e scienza della natura, o scienza pura, confini, recisamente si vuole scienza applicata alla vita reale. Si debbono quindi preparare tre dati essenziali: elevazione della cultura pubblica, elevazione della scienza nel suo spirito, e progresso di essa. Il suo più elevato insegnamento è la migliore preparazione della gioventù studiosa al servizio dello Stato e della società, e lustro della nazione.

Circa il riordinamento della Facoltà, il senatore Dini disse nel suo discorso di ritenere come fosse già da tutti riconosciuto che la Facoltà isolate divengano rischie ed anemiche, mentre le Facoltà riunite in un corso unico si aiutino, si completino a vicenda.

Così il sen. Dini esclude anticipatamente l'idea delle Facoltà universitarie isolate, e soggiunse che ora potrà farsi la questione se alle due Facoltà attuali di lettere e scienze debba sostituirsene un'altra organica una unica e grande nel carattere del tutto ed assolutamente scientifico, cioè la grande Facoltà di filosofia, dalla quale altre Facoltà e cattedre, che dovo pure dovranno essere vicine, emigreranno, per potere convenientemente raggiungere il loro scopo, il carattere più specialmente professionale.

Il senatore Dini nel suo discorso aggiunse poi: « Se anche le varie Facoltà, Scuole o Politecnici debbono restare con il loro attuale indirizzo, il quale in gran parte, se non in tutto, è anche professionale, si potrà allora anche discutere se insieme all'Università, come ora è costituita, debba aversi in Italia anche un istituto di alti studi con carattere assolutamente letterario e scientifico, nel quale si rispecchi la più alta coltura della Nazione e possa servire come di completamento agli studi per coloro che vogliono dedicarsi alle più alte investigazioni filosofiche, letterarie e scientifiche ».

Circa l'aggruppamento degli insegnamenti, il senatore Dini dice che la Commissione dovrà pure vedere con quali norme, con quali criteri si possano meglio aggruppare o scindere gli insegnamenti attuali, per costituire quelli che ora o in avvenire debbono riguardarsi come fondamentali per il conseguimento dei diplomi e dei gradi. « E si dovrà — soggiunge — anche vedere fino a qual punto, accanto agli insegnamenti fondamentali in quelle Facoltà o Scuole che hanno maggiori mezzi e nelle quali si ha una maggiore operosità scientifica, debbano aggiungersi gli insegnamenti complementari per favorire il maggiore sviluppo del progresso scientifico e la specializzazione degli studi di carattere professionale ».

La libera docenza

Intorno alla libera docenza, il senatore Dini dice che sarà pure a vedersi come e fino a qual punto, per la nobile gara di utili gli insegnamenti e per lo svolgersi dell'insegnamento complementare, possa farsi intervenire la libera docenza a riformare la quale ed a realizzarne l'importanza con opportuni provvedimenti, sia per il modo di conseguirla, sia per il modo di esercitarla, dovranno anche rivolgersi gli studi della Commissione.

Parla poi delle dotazioni dei gabinetti scientifici e dei laboratori. Parla anche di bisogni di nuove migliorie locali per gran parte delle nostre Università. Egli, ricordando gli accennati fatti del Ministero precedentemente, dice che questi ultimi problemi non possono ammettere dilazione, come non possono ritardarsi i provvedimenti necessari per l'amministrazione e la erogazione delle dotazioni che i vari Istituti già hanno e che potranno avere in seguito a loro disposizione, ed al quale scopo offerisce il progetto che il ministro ha sottoposto allo studio della Commissione. « Perchè, — assicura il senatore Dini, — in seguito ai risultati dell'inchiesta fatta dal Ministero dell'istruzione ed in seguito ai reclami della Commissione che la esegui, ci troviamo precisamente nei quanti a disagio, e vi si trova pure il Ministero ».

Infine il senatore Dini dice che molti altri problemi potranno meglio discutersi, come quelli sul sistema degli esami e della disciplina universitaria, quelli relativi alle condizioni da farsi alle Università libere ed alle Università incomplete, ed a quelle Facoltà e Scuole che, per mancanza di studenti o di mezzi di studio, male possono contribuire al vari ed alti fini che le Università tutte devono proporsi.

Ricorda infine, a conclusione del suo discorso, che altri segnati di studio per la Commissione sorgeranno dal minuto esame della legge, la quale, se, come ora ben stiamo e dovevano per parte dello Stato, ha provveduto al miglioramento delle condizioni economiche degli insegnanti, ha introdotto però per essi dei vincoli che con la loro rigidezza non tutti valgono a contribuire al progresso scientifico del Paese.

La Commissione per la riforma universitaria ha fatto la più lieta accoglienza al discorso del suo presidente.

Il soggiorno degli on. Pantano e Durante in America

Buenos Aires, 18, ore 12.

Il deputato Pantano ed il senatore Durante che furono festeggiatissimi a Buenos Aires dalla colonia italiana, e specialmente dai medici, sono partiti per Montevideo, ove visiteranno la città e le istituzioni italiane. Gli onorevoli Pantano e Durante proseguiranno domani pel Brasile a bordo del *Tommaso di Savoia*.

Il fallimento dello sciopero ferroviario
riconosciuto e proclamato dai suoi fautori
(Per telefono dal servizio speciale della STAMPA)

Parigi, 18, sera.

Se il Comitato dello sciopero generale ferroviario avesse proclamato il ritorno al lavoro tre o quattro giorni fa, avrebbe salvato in parte le apparenze dell'agitazione. Invece, si è voluto far sopravvivere fino ad oggi, negli ordini del giorno, nei foglietti anarchici, uno sciopero che ormai non impediva a nessun treno di rispettare il proprio orario. Il risultato di questa ingenua protesta lo si è visto stamane pel fatto che, proclamata la fine dello sciopero, la situazione è rimasta quella che era già ieri e probabilmente anche prima. La decisione, dunque, non ha commosso nessuno: dopo l'insuccesso di questi giorni, che è stato pieno, evidente, sarebbe curioso sapere le cause dalle quali gli agitatori sindacalisti sono stati persuasi al gran gesto. Ormai, era impossibile illudere gli altri ed era diventato difficilissimo illudere se stessi. Parlare, appunto perchè il gesto sembrasse un po' eroico, gli agitatori non si sono rassegnati a compierlo con quella silenziosa umiltà che era imposta dalla situazione, ed ecco la prova preparata dal Comitato di sciopero per spiegare la ritirata.

Il manifesto del Comitato di sciopero

Si tratta del manifesto redatto dal Sindacato nazionale dei lavoratori delle ferrovie di Francia e Colonie e della Federazione nazionale dei macchinisti e fuochisti:

« Dopo sette giorni di lotta, il vostro Comitato di sciopero ha deciso la ripresa del lavoro. Per quanto dolorosa possa essere nel cuore di tutti questa decisione, il vostro Comitato non ha esitato a prenderla come la sola che poteva essere utile al Sindacato stesso. Il Comitato ha preferito la ripresa del lavoro senza condizioni alle trattative menzognere, che non potevano più essere proseguite senza umiliazione.

« Il Comitato non vi rimprovera la non completa riuscita del nostro sciopero. Anche oggi noi possiamo dire che se un invecchiamento si era segnalato da due giorni a Parigi, il numero degli scioperanti rimase considerevole, come lo hanno dimostrato le nostre riunioni di ieri, sicchè le condizioni della provincia avrebbero permesso di mantenere quasi intatte le forze del movimento. Il vostro Comitato di sciopero ha voluto una *rentrée* in buon ordine, acciocchè l'organizzazione possa dimostrare la sua vitalità e la sua disciplina.

« In un recente comunicato fatto per il tramite della sua polizia il Governo si è messo al servizio delle Compagnie per assicurare definitivamente le revoche e le minacce ai nostri compagni. Senza più attendere, vogliamo che almeno il Comitato di sciopero sia il solo a portarne tutte le responsabilità se piacerà al Governo di farne ricerca. Sotto un Governo liberale, sotto un Governo il quale avesse compreso la follia della violenza arbitraria fatta contro il mondo che lavora, il nostro sciopero — sciopero corporativo e professionale se mai ve ne fu uno — avrebbe condotto le Compagnie ad intendersi con noi. Ma il Governo non ha risparmiato nulla per scendere fino alla partigianeria più feroce: minacce, revoche, arresti, illegalità, decreti arbitrari di mobilitazione e di militarizzazione, violazione di tutte le libertà sindacali ed individuali... Briand tutto ha messo in opera! Noi abbiamo visto Briand sostenuto e spronato da una stampa avida dei suoi favori, assoldata a tutte le potenze finanziarie, pronta a tutte le menzogne per infamare il nostro movimento; da uno stuolo di incidenti per turbare l'opinione pubblica.

« Il disgusto ci ha raggiunto allorchè, ricordando le vili pioggerie di certe campagne elettorali, noi abbiamo visto infine la maggior parte dei parlamentari iscritti al gruppo della difesa delle ferrovie, opporre, a quelli tra loro che cercavano di intervenire in favore nostro, la più scandalosa inerzia e la più cinica astensione.

« L'eroismo di cui i nostri militanti hanno fatto sfoggio, il sacrificio anticipatamente accettato della propria libertà, non potevano bastare ad assicurare la vittoria; noi non sentiamo diminuita la coscienza e la fierezza di avere fatto la dimostrazione delle nostre forze e di avere provato che un grande movimento era possibile in mezzo ai ferrovieri. Noi sappiamo che quelli stessi che non hanno assunto la propria parte di responsabilità e sono rimasti al lavoro, quelli stessi già hanno sentito nascere ormai il sentimento del dovere che bisognava compiere e l'avvenire svilupperà le conseguenze della nostra azione. Le nostre rivendicazioni — così moderate: cinque franchi al giorno, retroattività delle pensioni, legislazione del lavoro — dovranno essere accordate. Esse ci saranno accordate perchè noi resteremo forti di fronte al Governo di oggi e di domani; perchè le vostre Organizzazioni sindacali sono sempre in piedi; perchè, coscienti della necessità di essere unti, i ferrovieri si accingono a rinsaldare sempre più i legami delle due Organizzazioni che affronteranno insieme la lotta; perchè così le fortificheranno senza posa con sempre nuove adesioni.

« Dopo la bufera, il più sacro nostro dovere è di ricominciare la propaganda e la agitazione. Noi non dimenticheremo che nelle prigioni, alle porte delle nostre officine, dei nostri depositi, delle nostre stazioni, vi sono i migliori tra noi o che non sono stati mantenuti verso di loro gli impegni presi da migliaia e migliaia di scioperanti, di non lasciarli sacrificare! Per essi, per ricondurli alle loro mogli, per strapparli alle unghie di una giustizia implacabile, per restituire loro i mezzi di esistenza, noi dobbiamo agire senza esitanza! Non dimenticheremo mai l'appoggio dato dalla Confederazione generale del lavoro e dai lavoratori di tutte le Corporazioni. La loro solidarietà impegna noi per l'avvenire. Mettiamoci dunque in grado di potere fornirlo.

« Ferrovieri! Vinti ma non abbattuti, per il Sindacato nazionale, per la Federazione dei macchinisti e fuochisti, stringiamo le nostre file e prepariamo, guadagnando maggior forza, la rivincita al nostro diritto! — Per il Comitato di sciopero e per il Sindacato nazionale: Communay, Fenot, Grandvalle, Jounneau, Marchal. Per la Federazione dei macchinisti e fuochisti: Morin e Railbaud ».

I deputati socialisti unificati hanno pubblicato un manifesto relativo alla fine dello sciopero dei ferrovieri. Nel manifesto si dice che gli operai ferrovieri sono stati combattuti colle calunnie, cogli arresti arbitrari e con la dannosa militarizzazione dell'esercito. La borghesia ha preso per capri espiatori gli antichi rivoluzionari. Il manifesto invita i ferrovieri ad organizzarsi sempre più fortemente, e annuncia una interpellanza al Governo.

Il gruppo parlamentare delle ferrovie ha deciso di invitare il presidente del Consiglio, Briand, ad adoperarsi perchè l'Associazione generale degli operai si metta in relazione colle Compagnie. Erano presenti 23 membri, oltre a 20 componenti il gruppo parlamentare socialista.

Comunicati ufficiali

Il ministro dei lavori pubblici comunica la nota seguente:

« Si può considerare che da ieri sera il conflitto è terminato. La stazione del Nord riprenderà il servizio merci dopo domani. Nelle stazioni Saint-Lazare, Montparnasse ed Invalidi della rete dell'Ovest di Stato i servizi viaggiatori delle grandi linee e dei sobborghi sono stati ripresi nel pomeriggio col loro orario normale, salvo per le linee di Auteuil e di Les Moulineaux. Da Vaugirard sono partiti regolarmente tutti i treni merci. Altrettanto avverrà domani alle Batignolles, ove si accettano sin da oggi le ordinazioni di vagoni. Il servizio è normale in tutte le stazioni della rete che hanno ricevuto l'ordine di accettare sin da ieri i colli e le spedizioni a grande velocità senza distinzione e per qualunque destinazione. Sulla rete P. L. M. molti scioperanti sono ritornati al lavoro ad Avignone ed a Marsiglia, ove la situazione ieri mattina lasciava ancora un po' a desiderare. Il personale di Amberieu è ritornato al lavoro ed i servizi sono stati ripresi regolarmente. Salvo a Tolosa, ove le defezioni sono ancora abbastanza numerose, lo sciopero è terminato sulla rete del Midi. Sulla rete dell'Est la situazione rimane sempre tesa a Molgen.

Lo stesso ministro comunica:

« Si può ritenere che, sebbene il conflitto dei ferrovieri sia terminato, il servizio sulle stazioni della rete del Nord si riprenderà soltanto giovedì. Sulla rete Ovest-Stato, il servizio è stato ripreso normalmente alle stazioni di Saint-Lazare, Montparnasse e Invalidi.

Sulla Paris-Lyon-Méditerranée, gli scioperanti ripresero servizio ad Avigbone e a Marsiglia.

Sulle reti Midi e Est, lo sciopero è terminato, tranne a Tolosa, ove vi sono tuttora numerose defezioni.

I ministri e sottosegretari di Stato si sono riuniti stamane, all'Eliseo, sotto la presidenza di Fallières. Il Presidente del Consiglio ha comunicato che il movimento di sciopero era terminato; ma saranno mantenute le misure per la sorveglianza delle linee ferroviarie e per la repressione degli atti di sabotaggio, che potrebbero ancora verificarsi.

Millerand, ministro dei lavori pubblici, ha fatto il resoconto dell'ultima riunione, avvenuta stamane, dei direttori delle diverse reti, sotto la presidenza del ministro dei lavori pubblici. I direttori hanno dichiarato ancora la notizia pubblicata da alcuni giornali, che qualche Compagnia si sarebbe messa d'accordo per pronunziare delle revoche in massa il giorno dopo della ripresa del lavoro. Essi hanno reiterato l'assicurazione di fornire nel più breve termine le necessarie informazioni sulle somme consacrate nell'ultimo decennio ai miglioramenti delle varie categorie del personale e specialmente ai numenti di salari, in modo da stabilire il piano di miglioramenti e di aumenti da realizzare nei prossimi anni.

Il miglioramento della situazione delle ferrovie continua. Il numero dei mancanti è infimo. Numerosissimi ferrovieri della rete del Nord hanno ripreso il lavoro, in seguito alla decisione del Comitato dello sciopero. Tutti i treni viaggiatori, senza eccezione, partiranno oggi. Il servizio merci sarà domani normale. I ferrovieri si presentano in massa alla stazione di Saint-Lazare per ritirare l'ordine di mobilitazione ed il bracciale, e assumeranno immediatamente il loro servizio. I ferrovieri, però, che non hanno ripreso il loro servizio dal 15 ottobre, saranno processati militarmente, e le sanzioni saranno proporzionate al ritardo con cui hanno risposto alla convocazione. In seguito, verranno anche applicate le sanzioni amministrative.

Il servizio a grande velocità è stato ripreso ieri, ed il servizio a piccola velocità si riprende oggi. Esso è assolutamente normale alla stazione degli Invalidi.

Tutti gli impiegati del Metropolitain lavorano.

Ancora il "sabotage,,

Si ha da Montpellier che stanotte sono avvenuti due tentativi di deragliamento. Il primo avvenne a tre chilometri da Montpellier: una placca di ferro a forma di zoccolo che serve a fare discendere le ruote dei vagoni durante le manovre è stata collocata su di una rotaia al punto chilometrico 80,000. Il treno viaggiatori N. 1031 ha trascinato questo pezzo di ferro sino alla formata della stazione di Villeneuve. Non vi sono stati accidenti di persone. Il secondo tentativo ha avuto luogo presso la stazione di Arene. Una placca di ferro, identica alla precedente, che era stata collocata sullo stesso binario, potè essere tolta prima del passaggio del treno N. 1001. E' stata aperta un'inchiesta.

Ieri sera, verso le ore 11, un petardo collocato su di una rotaia nell'interno della stazione merci della *Chapelle*, è scoppiato nel momento in cui passava un treno. L'esplosione è stata molto forte. Non si sono avuti accidenti alle persone. Si crede si tratti di uno scherzo di cattivo genere.

La scorsa notte venne commesso un atto di sabotaggio a Noyal sulla linea da Chateaubriand a Rennes. Sono stati tagliati parecchi fili dei segnali. Il presunto autore, un impiegato ferroviario, è stato arrestato.

E' stato pure sparato un colpo di fucile contro il treno N. 5 fra Horicy e Champagne. Il furgone di coda del treno è stato colpito, ma non vi è stata alcuna disgrazia alle persone.

La Prefettura è stata avvertita che a Saint-Maxime sono stati commessi atti di *sabotage* in parecchi punti della linea ferroviaria della regione. Distaccamenti di truppe e gendarmi sono stati inviati lungo i parecchi passaggi della rete P. L. M. e delle reti del Sud della Francia. E' stato dato l'ordine di raddoppiare le pattuglie nel Var e nelle Alpi Marittime sulla frontiera italiana. Si segnala una nuova agitazione tra i ferrovieri di Marsiglia, Tolone e Nizza, ove sono giunti i delegati del Comitato superiore dello sciopero. Stanotte ha avuto luogo alla Borsa del lavoro una riunione dei macchinisti regionali.

Per gli operai delle officine della Villette (Est) tennero ieri sera una riunione in una sala della via Sambre e Mosa. I presenti hanno votato la continuazione dello sciopero.

Si ha da Pontoise: Gli operai di una importante fattoria agricola situata a Hédouville nel dipartimento dell'Oise, sono in isciopero da sei giorni. Finora non si erano verificati che alcuni incidenti senza gravità: ad esempio, gli scioperanti si erano limitati a tagliare i fili telefonici. Ma l'altra notte, alla fine di una conferenza tenuta da un delegato della Confederazione generale del lavoro, una ventina di scioperanti ha invaso una fattoria con zoccoli e grosse bastoni, sfondarono le porte e le finestre della fattoria, obbligarono il direttore Giovanni Bergeron, Sassi di dieci o dodici chilometri furono lanciati nella stanza al piano terreno, ove erano coricati tre bambini di cinque otto anni. Due gendarmi cercarono di proteggere la fattoria. Per un quarto d'ora è stata una scena vandalica di distruzione. Infine giunsero altri gendarmi, che operarono alcuni arresti. L'Autorità giudiziaria di Pontoise si è recata sul posto. Quattro operai sono stati mantenuti in arresto e trasferiti al carcere di quali sono considerevoli.

Arresti, destituzioni e condanne

Tre ferrovieri scioperanti della linea dell'Ovest-Stato, arrestati, hanno confessato di essere autori di atti di sabotaggio commessi tra le stazioni di Ecomplant e Maître Ecole.

La Compagnia del Midi ha licenziato il segretario generale della Bordeaux-Midi, uno dei principali promotori del movimento sulla rete, che non si era presentato al lavoro.

A Bordeaux soltanto 90 macchinisti scioperano, ma il servizio non sembra soffrirne; otto scioperanti vennero licenziati, e furono arrestati varii incitatori a Thomas Saint-Etienne e Marsiglia.

Il Tribunale correzionale ha condannato a pene varianti da sei a quindici giorni di prigione, senza beneficio della condanna condizionale, sei scioperanti per attentato alla libertà del lavoro, porto d'arma proibita, oltraggi e violenze agli agenti. Tre indiziati vennero assolti.

Quelli che resistono

I ferrovieri scioperanti di Arras continuano ad astenersi dal lavoro. Un sorvegliante è stato arrestato a Reims per attentato alla libertà di lavoro. Un caporale venne pure arrestato per avere incitato una sentinella ad abbandonare il suo posto. Parecchi scioperanti vennero condannati a delle pene varianti da otto a quindici giorni di carcere per istigazione allo sciopero, insulti all'esercito, incitazione di militari alla disobbedienza.

Marsiglia, 18, ore 21.

Gli scioperanti dei ferrovieri, riuniti stamane alla Borsa del lavoro, hanno deciso di continuare lo sciopero, malgrado ogni altra decisione che venisse presa dalla Commissione nazionale del Sindacato.

Lo sciopero generale
anche nelle ferrovie egiziane

Cairo, 18, ore 17.

Sulle ferrovie di Stato è stato proclamato lo sciopero. Si ignorano i motivi di questa decisione: i treni sono fermi lungo la linea, il traffico è interrotto.

Una grande effervescenza regna tra il personale delle ferrovie di proprietà dello Stato. Essi hanno aggredito a colpi di sasso la Polizia. Alcuni operai sono rimasti feriti. La truppa locale e quella di occupazione sono intervenute. Si temono gravi disordini.

I bollettini ufficiali
della salute pubblica

(Per telefono alla Stampa).

Roma, 18, ore 18.

Il prof. Rossi-Doria, assessore per l'igiene del Comune di Roma, comunica: « Nessun caso nuovo nelle ultime 24 ore. Dei ricoverati al lazzaretto, uno, Casciali Pietro, di via Tricolle, è morto; Garinelli Ernesto, di via Casilina, è gravissimo; Polidori, di via Casilina, è anche grave. La donna Cacciani Marsberlio, di via Tricolle, è in condizioni soddisfacenti. I contumaciali sono nove. E' stato fatto il piantonamento da via Ilsolci. Resteranno sempre piantonate le case di via Casilina e via Casilina ».

Il Bollettino della Direzione di sanità dice:

Dalla mezzanotte del 16 a quella del 17 corrente sono pervenute le seguenti denunzie:

In provincia di Avellino: a Monteforte Irpino un caso, di cui è in corso l'accertamento batteriologico, e un decesso.

In provincia di Bari: a Molfetta un caso accertato batteriologicamente; ad Andria un caso accertato batteriologicamente e un decesso.

In provincia di Caserta: a Cancello Arnone un caso, di cui è in corso l'accertamento batteriologico; a Carinola un caso, di cui è in corso l'accertamento batteriologico; a Grazzanise un caso, di cui è in corso l'accertamento batteriologico; a Mondaloni due casi, di cui è in corso l'accertamento batteriologico; a Castellammare di Stabia un caso, del quale è in corso l'accertamento batteriologico.

In provincia di Salerno: a Pellezzano un caso accertato batteriologicamente.

In provincia di Foggia: nessun caso e nessun decesso in tutta la provincia.

Dei casi denunziati precedentemente e dei quali era in corso l'accertamento batteriologico, risultarono positivi: uno a Taurano (Avellino), uno ad Afragola e tre a Napoli; negativi: tre a Napoli.

Un caso di colera
in una scuola di Roma?

Roma, 18, ore 21.

Il *Corriere d'Italia* pubblica: « Ieri, alle 17, nella scuola maschile di via del Governo Vecchio, in Roma, si è chiusa una prima classe per un caso di colera verificatosi. Stamane l'ufficiale d'igiene ha provveduto alla disinfezione della scuola, dove era entrato il figlio di una donna colpita da sintomi di colera. La scuola resterà chiusa fino a lunedì ».

Il Duca d'Aosta
visita l'ospedale di Cotugno

Napoli, 18, ore 21.

Stamane S. A. R. il Duca d'Aosta, accompagnato dal suo primo aiutante di campo, si è recato a visitare l'ospedale di Cotugno, ricevuto dal prof. Monteforte. S. A. R. si è fermato a parlare con tutti gli ammalati e rammentando ha avuto parole di conforto congratulandosi coi guariti, che sono numerosi. Il Duca ha lasciato l'ospedale alle ore 11 congratulandosi lungamente col prof. Monteforte e cogli altri sanitari.

L'Inghilterra si assume la polizia
delle strade carovaniere persiane

Teheran, 18, ore 9.

Si conosce oggi il testo di una nota indirizzata dal Governo britannico al Governo persiano, in questa nota l'Inghilterra accorda tre mesi alla Persia per il ristabilimento dell'ordine sulle vie commerciali del paese. In caso di insuccesso il Governo inglese si incaricherà, con l'aiuto di forze locali della organizzazione, affidandola ad ufficiali dell'esercito indiano, di quali incomberà la sorveglianza delle strade del sud. L'Inghilterra preleverebbe un diritto del 10 per cento sulle rendite delle dogane per il risarcimento delle spese che incontrerebbe per mantenere queste forze. La Russia si occupa della organizzazione di un Consolato generale a Teheran. Si crede sapere che essa abbia scelto per dirigerlo il signor Pokhitanoff, antico console generale a Tabriz, che fu sostituito durante l'assedio di questa città, dal colonnello Muller. Questa scelta potrebbe complicare ancora una situazione già difficile, giacchè Pokhitanoff non godeva allora una grande simpatia presso i partigiani della costituzione. Si annunzia che dei gravi disordini sono scoppiati a Cascian.

La partenza dei palloni
partecipanti alla "Gordon Bennet,,

New York, 18, ore 6.

Si ha da Saint Louis: Ieri, alle ore 4 e mezzo del pomeriggio è cominciata la corsa dei palloni per la coppa Gordon-Bennet. Vi partecipano 10 palloni, rappresentanti 4 nazioni: gli Stati Uniti, la Germania, la Francia e la Svizzera. Alfredo Leblanc e Giacomo Faure, pilotano rispettivamente l'*Ile de France* e *Pantore*. Il colonnello Schaek ed il capitano Messner, rispettivamente l'*Helvetia* e l'*Aiurea*. La Germania è rappresentata dai palloni *Germania*, *Duesseldorf* e *Homburg*. Gli Stati Uniti da tre palloni di cui l'*America II* ed il *Saint Louis*. Bennet ha telegrafato che ha inviato un *chèque* di 3 mila dollari per il vincitore. Gli altri premi ammontano a 1750 dollari.

Retroscena della crisi ministeriale turca
Costantinopoli, 18, ore 9.

Si sapeva da un settimane che Mahmud Chewket non vedeva con lo stesso occhio di Djavid-bey certe questioni aventi carattere finanziario, e specialmente quelle riguardanti il controllo esercitato dalla nuova Corte dei conti sui particolari delle spese militari e navali. Come esempio delle difficoltà che sorgerebbero sarà sufficiente quanto segue: La Corte dei conti rifiutò recentemente di sanzionare un pagamento di 130 mila lire turche di forniture militari ordinato dal Ministero della guerra in virtù del bilancio militare straordinario. La Corte dei conti adduceva come ragione del suo rifiuto che queste spese potevano soltanto essere autorizzate dalla legge attuale di bilancio, allorchè le rendite straordinarie corrispondenti nel bilancio della stessa annata fossero state realizzate. Djavid-bey sosteneva la legalità della decisione della Corte dei conti. Chewket replicava che egli non conosceva i particolari della questione finanziaria. Ciò che egli sapeva era che i fornitori reclamano il loro denaro a gran voce.

Venerdì Chewket-pascià sembrò volere cedere; sabato invece assunse un contegno intransigente. Ieri sera restituì la sua visita al gran visir, informandolo che doveva insistere sull'indipendenza finanziaria dei ministri della guerra e della marina. Egli disse che il gran visir dovrebbe dimettersi per riprendere il potere alla testa di un nuovo Gabinetto, nel quale Djavid sarebbe sostituito da Emin-bey, tesoriere della provincia di Salonicco, ed Aladjan-effendi da un ufficiale dello Stato Maggiore Generale. Mahmud Chewket-pascià fece anche delle altre richieste, di cui si ignorano ancora il tenore preciso. Secondo un'altra versione nell'intervista egli espresse il suo rammarico che Djavid-bey non abbia adottata un'attitudine più moderna nella questione del prestito.

Hakky-pascià avrebbe risposto che il ministro della guerra farebbe meglio ad attendere la riapertura del Parlamento, allorchè una legge riguardante i crediti militari sarà sottoposta alla Camera.

Chewket-pascià recò in seguito la visita a Talaat-bey, ministro degli esteri. L'intervista fu sanicchevole ed affettuosa, ma il generalissimo non ridusse punto le sue domande. I ministri si riuniranno domani per esaminare la situazione. Se nessun accordo interverrà, la crisi sarà ritardata fin dopo le grandi manovre, che debbono finire tra una decina di giorni. In seguito a ciò corrono delle voci fantastiche. Si sa che il Comunitato « Unione e Progresso » si mostra molto seccato della piega presa dagli avvenimenti. Tutto ciò che si può dire intorno alla pretesa del ministro della guerra si è che esso colpiscono nella base tutti il controllo finanziario del bilancio.

L'attitudine di Mahmud Chewket-pascià di fronte alla legge sulla contab

Ascensione ebraica in Austria

(Nostra corrispondenza particolare).

Vienna, ottobre.

Una sera, la prima settimana che ero a Vienna, fui invitato in un salotto elegante. Era adunata una società intellettuale. C'erano, insieme a molte signore che vestivano e parlavano bene, professori di università e deputati, filosofi e uomini di teatro, letterati e giornalisti. Quella riunione di gente colta, che insieme rappresentava un po' tutte le attività del pensiero, aveva qualche cosa di strano e di uniforme che non mi sapevo spiegare. Tutti avevano uno stesso accento nella voce, un eguale gesto della mano, perfino una lontana rassomiglianza nel profilo e nello sguardo, come se fossero nati da una sola grande famiglia. Ciò mi incuriosiva. Lo dissi ingenuamente ad un signore che mi era vicino, ed egli mi domandò sorridendo s'ero cattolico. Non compresi e lo guardai un po' sorpreso, ma egli mi osservò subito che ero fra gli invitati il solo cristiano: l'altra società era tutta israelita. Da quella sera ho conosciuto molta altra gente di ogni specie. Ma non ho dimenticato la mia prima scena curiosa. La ricordo sempre, quando mi trovo in una società elegante, dove si parla di arte o di scienza e gli uomini in *redingote* si salutano con [illegible] titoli accademici.

Questo potrebbe significare che il mondo del pensiero viennese non abbia altri esponenti che quelli giudaici. E in verità gli ebrei affollano tutti i più alti gradi della società intellettuale. Non compaiono mai fra i generali dell'esercito o gli alti burocratici, perchè il mondo ufficiale li boicotta ancora, senza eccezione, ma fuori di qui li vedete da per tutto. Il potere economico, che è nelle loro mani, li spinge in alto per le gerarchie sociali. In Austria e in Ungheria essi hanno conquistato la direzione delle scuole superiori, occupano già il sessanta per cento delle cariche accademiche, ma rappresentano più dell'ottanta per cento dei professionisti d'ogni genere, degli scrittori, dei musicisti e degli uomini di teatro. La parte migliore e più influente del giornalismo è nelle loro mani. I due più grandi e autorevoli giornali, senza confronto, di Vienna e di Budapest, la *Neue Freie Presse* e il *Pester Lloyd* sono prodotti assolutamente giudaici. Anche nel mondo politico i figli d'Israele sono penetrati e occupano talvolta posizioni di primo ordine. Nel Parlamento ungherese, dove il diritto di rappresentare il popolo è fondato sulla proprietà e sul reddito, sui gradi ufficiali e sulle professioni, i deputati ebrei sono già una piccola falange. Dopo il mondo dei traffici essi [illegible] anche a dirigere i Comuni e le provincie. I giornali clericali parlano atterriti ogni giorno di infiltrazioni o di influenze ebraiche nel governo del paese.

Però il piccolo figlio d'Israele rappresenta anche in Austria uno degli elementi più intelligenti e progrediti della borghesia. Esso è all'avanguardia della società, come già nella rivoluzione del '48 era alla testa delle legioni degli insorti. Il suo spirito pratico d'affari, per il quale ai suoi occhi tutto deve avere nel mondo uno scopo o un'utilità, lo apre ad ogni idea moderna. Egli ha introdotto in Austria il primo liberalismo, che era per l'impero una cosa assolutamente sconosciuta, ed ha portato, insieme al suo nuovo mondo economico, le nuove concezioni materialiste o razionaliste, provocando la più fiera reazione della Chiesa che sogna anzi oggi di ristabilire in Austria un sistema di pensiero e di governo come quello anteriore al '48. Ma soprattutto la Chiesa, che lo combatte a morte, non sa perdonargli di avere anche creato e importato fra la folla dei suoi fedeli, assopita nei vecchi principi tradizionali, l'anticlericalismo e il socialismo. Perchè sono ancora gli ebrei che in Austria e in Ungheria, per una strana contraddizione, mentre creavano il nuovo mondo capitalista, hanno lanciato per i primi nelle masse il nuovo principio rivoluzionario che vuol distruggerlo. Oggi il movimento socialista austriaco s'impernia per i tre quarti su nomi ebraici, che rappresentano le più alte personalità del partito, e, nelle grandi città, ha anche già interamente conquistato la massa proletaria giudaica. A Vienna, dove c'è una dimostrazione socialista compaiono invariabilmente le società israelite di canto o di mestiere, raccolte compatte a torno i loro vessilli rossi. A Budapest si osserva uno stesso fatto curioso. Mentre le legioni proletarie cattoliche e luterane resistono alle idee rivoluzionarie e quelle calviniste le accettano assai lentamente, gli operai israeliti vi si sono correttiti in massa. Per questo a Budapest si chiamano i socialisti con lo stesso nomignolo di *Jack* che si dà agli ebrei, in memoria della loro discendenza da Giacobbe.

Ma i figli d'Israele ridono e vanno innanzi, meritandosi sui loro giornali la definizione di gente progressista. Ciò però non impedisce loro di tornare, se occorre, anche indietro. Infatti essi hanno puro mutare in un baleno le loro convinzioni. Il « principio » o « l'idea » non li impegna. C'è qualche cosa nel loro spirito che li distingue subito. A taluno essi possono sembrare perfettamente assimilati all'altra gente. Hanno preso esattamente la lingua, le abitudini, il vestito del paese che abitano. L'ebreo di Praga parla ceco e non capisce più il confratello di Budapest che parla magiaro; a Vienna porta il cilindro e a Sarajevo conserva fedele il *fez* rosso dei turchi. Si direbbe che solo più la fede religiosa lo unisca ancora per tutto l'impero con i suoi confratelli e distingua fra tutti la sua razza. Ma in realtà la sua assimilazione è semplicemente esteriore: egli rimane sempre qualche cosa di diverso, fra l'altra gente, nelle città e nelle campagne. Il suo spirito è assente: il suo patriottismo è quasi sempre d'occasione. Come uomo politico l'ebreo austriaco sembra essere molto spesso assolutamente incapace d'una convinzione. Si è osservato più volte che l'ebreo il quale a Vienna sa sostenere tutti i governi, eccetto a Trieste per i suoi affari, diviene in ventiquattro ore il più ardente irredentista. Ma queste sue trasformazioni di pensiero non s'arrestano qui. Il figlio d'Israele in Austria sa pure mutare con una rapidità insuperata la sua nazionalità e anche la sua fede. Tempo fa un giornale ebraico della Bucovina, la *Bukowinaer Post*, scriveva letteralmente: « Patria si chiama la terra nella quale siamo educati, ci sviluppiamo e prosperiamo: ma ci sono indifferenti la lingua che si parla, i costumi e le tradizioni che ci si osservano ». Può sembrare che in fondo tutti gli israeliti austriaci pensino così. Si è notato spesso un fatto curioso: nelle provincie dell'Austria a doppia nazionalità i risultati delle statistiche periodiche sulle divisioni dello razze variano continuamente con enormi sbalzi inattesi. Sono gli ebrei che si convertono in massa, all'improvviso, da una nazionalità all'altra, seguendo quella che è al potere e trionfa.

Un tempo in Galizia tutti gli israeliti si dicevano tedeschi e parlavano tedesco: oggi che la massa polacca ascende con la sua forza numerica ed ha conquistato il governo, si dicono anch'essi polacchi e parlano slavo. In Boemia invece si definiscono czechi o tedeschi a seconda che gli uni o gli altri dominano nel loro distretto. Nel 1890 l'elemento tedesco rappresentava il 37,17 per cento della popolazione totale boema, e appunto il 37,66 per cento degli ebrei boemi si proclamava tedesco: ora però in molti distretti i tedeschi hanno perduto terreno e la percentuale degli ebrei che si dicono tedeschi è progressivamente diminuita. Ma in Ungheria queste trasformazioni sono ancora più sorprendenti. Qui la conversione alla nazionalità magiara dominante è assai semplice e costa poco. Si pagano cinquanta *kreuzer* (una lira e cinque centesimi), si firma una carta stampata e, senza rispetto alla classificazione delle stirpi, si diviene in ventiquattro ore, da un piccolo russo o un rumeno che si era, un magiaro bollato e riconosciuto. Gli ebrei approfittano del buon mercato e, poichè i magiari si fanno veramente strada e sono al governo, si fan bollare pur essi e mutano nome. Questi curiosi battesimi di nuovo stile sono frequentissimi: lo ricevono anche alte personalità politiche. Nel 1906, al Parlamento di Budapest, si contavano non meno di trentasei deputati ebrei che si erano fatti magiari e avevano mutato in un cognome pure spiccatamente magiaro quello antico che tradiva troppo la loro origine. Mi basta citare, per rispetto, per la documentazione, l'ex-ministro Polonyi, già Polnitschek, l'on. Jarkmhazy, già Fischer, l'on. Földes già Weiss, ecc. Gli israeliti ricchi imitano i loro deputati e, per compiere una trasformazione ancora più radicale, mutano oltre di nome e di nazionalità anche di religione, pensando che può essere conveniente imparentarsi con qualche famiglia cattolica di nobili spiantati.

In tale quotidiano conversioni i figli d'Israele sanno veramente portare tutto l'ardore delle loro nuove fedi. Appena battezzati cattolici divengono in un baleno i più intransigenti antisemiti: appena bollati magiari si fanno i più feroci propagandisti della loro nuova bandiera nazionalista. In Ungheria questi ebrei convertiti rappresentano i più implacabili nemici delle altre nazionalità, che agonizzano schiacciate dal pugno magiaro, e i più audaci apostoli della completa emancipazione ungherese dal controllo austriaco, mentre a Vienna i loro confratelli esaltano con lo stesso fervore la Dinastia tedesca e la onnipotente sovranità dell'Austria sull'Ungheria. Ma, con questo sciovinismo essi preparano e accompagnano il loro dominio nei governi municipali, nelle banche e nel commercio giù fino ai piccoli traffici. Così molto spesso gli ebrei servono silenziosamente la politica dei governi centrali meglio che un esercito di funzionari gallonati. Poco tempo fa, al Parlamento di Budapest, il deputato ebreo Vizontai, già Weinberger, osservava che la statistica dimostra che nelle regioni ungheresi, popolate interamente da slavi, da tedeschi o da rumeni, dove per centinaia di chilometri non s'ode una parola di lingua magiara, solo le famiglie ebree la parlano e si educano i loro figli, così che i bimbi cristiani che vogliono apprenderla devono frequentare le scuole giudaiche. Avviene lo stesso in Austria: dove nessuno parla la lingua tedesca c'è sempre qualche ebreo che la conosce. Allora molte volte oggi è il solo cittadino, insieme al notaio, che sappia spiegare nei villaggi i manifesti dello Stato e le schede delle imposte, pubblicati in tedesco, ed ha naturalmente per questo su tutti una specie di governo morale che non gli è mai sterile.

Questi israeliti, che sono alla testa del movimento austriaco e ungherese, serbano la loro fede finchè c'è un'Austria e un'Ungheria. Se un giorno, in un cataclisma europeo, l'Austria si sfasciasse sotto la pressione tedesca, si convertirebbero tutti alla Germania, come disserterebbero la bandiera magiara se si compisse il sogno della grande Austria sulle rovine dell'egemonia ungherese.

Perchè in Austria l'israelita non ha veramente un'anima nazionale. Egli non dà alcuna garanzia; tutta la sua vita si modella sulle convenienze dell'ambiente, sull'interesse positivo del quarto d'ora che passa. In Austria, mentre tutte le altre razze difendono la loro lingua e i diritti della loro storia e si raccolgono a torno un principio etnico che è la loro bandiera politica, egli solo non può assolutamente pensare al riconoscimento di una provincia od anche semplicemente di una università ebraica. Nella sua anima in fiamma della stirpe s'è spenta, la voce della patria perduta non parla più. La sua vita si riduce tutta alla sua « carriera » sociale che gli consiglia di non mettersi mai contro le autorità, di rispettare il pensiero della maggioranza qualunque esso sia, di tenersi amica la gente forte che ha il Governo.

Ma appunto in questa triste, irrimediabile fatalità spirituale sta, mi sembra, il significato del grande problema ebraico dell'Austria. I tempi e i regimi moderni sono per la borghesia. Questo non è assor vero per l'Austria, dove la nobiltà e la Chiesa, alleate alla Dinastia militare, hanno tutto il potere nelle mani, ma è certo che un giorno anche il vecchio Impero non saprà resistere alle universali leggi storiche e si trasformerà nella rivoluzione sociale che va già rinnovando i più grandi paesi dell'occidente. Ora in Austria la borghesia sembra s'impone, secondo, si propaga ed è una borghesia senza un ideale nazionale. Essa non è una quantità trascurabile. Ha un suo valore numerico che si va moltiplicando prodigiosamente. Il censimento del 1900 dava già una [illegible] di 2,075,900 israeliti fra i 35,372,700 abitanti dell'Impero, senza tener conto della falange dei convertiti. Dal 1869 al 1890 gli ebrei in Austria sono aumentati del 27 0,0, mentre i cristiani sono cresciuti solo del 0,77 0,0. Questa espansione semita non può non avere un giorno la sua ripercussione su tutta la vita sociale e politica dell'Impero. Mentre la falange israelitica sembra destinata a conquistare molta parte del futuro dominio sociale, non mostra nella vita politica, come abbiamo già visto nel mondo economico, nessuna forza veramente, solidamente costruttiva, organizzata, collettiva. Essa può aver resistito maravigliosamente, senza perdersi, alle sue secolari vicende avverse: può ancora guidare oggi, in un paese, tutto il movimento dei traffici, come già un tempo ha diretto il pensiero religioso, creando con il suo monoteismo, attraverso il cristianesimo e l'islamismo, una religione mondiale, ma non ha mai saputo creare una sana vita sociale organizzata. In Austria ogni piccolo figlio d'Israele lavora solo per sè. Non può intendersi od associarsi neppure con i suoi fratelli. Li distrugge o si lascia distruggere. Si sviluppa e fa fortuna dov'è in un'enigma minoranza fra la popolazione: si annienta dov'è in maggioranza.

Virginio Gayda.

Una radunata di popolani armati per la rivoluzione, in Lisbona, davanti al Palazzo Civico, da cui fu proclamata la Repubblica portoghese.

Il dottor Crippen

Egli è comparso ieri davanti alla Corte di Assise di Londra per rispondere di uxoricidio: è accusato di avere ucciso la « Belle Elmore » e di averne spezzettato e disperso il cadavere.

Per la protezione dei brevetti e disegni esposti a Torino

Roma, 18, ore 21.

La *Gazzetta Ufficiale* pubblica il decreto col quale si dispone che le invenzioni industriali, i modelli, i disegni di fabbrica relativi ad oggetti che figureranno nell'Esposizione internazionale delle industrie e del lavoro di Torino nel 1911 godranno della protezione temporanea accordata dalla legge del 16 luglio 1906 sotto l'osservanza delle norme stabilite dal regolamento approvato con decreto 19 aprile 1906.

Le dimissioni di un deputato per un incidente all'inaugurazione d'un monumento garibaldino

Roma, 18 ore 20.

Telegrafano da Frosinone che a proposito dell'inaugurazione del monumento a Ricciotti ed ai martiri della Ciociaria celebratasi domenica della scorsa settimana a Frosinone, sarebbero disensi tra il deputato del Collegio, on. Carboni, ed il Comitato ordinatore, in seguito ai quali l'on. Carboni, che doveva essere l'oratore ufficiale della cerimonia, si astenne invece dal parlarvi.

Per questo incidente l'on. Carboni ha creduto corretto atto politico rassegnare le dimissioni da deputato, indirizzando agli elettori il seguente manifesto.

« Gli incidenti accaduti per l'inaugurazione del monumento a Ricciotti, non mi lasciano più sicuro della fiducia nella maggioranza del Collegio. Correttezza e dignità mi comandano le dimissioni, come correttezza e dignità mi indicarono nelle feste la via seguita. I numerosi sindaci e gli autorevoli amici accorsi a me per opporre alla mia deliberazione la volontà dei loro Comuni, non mi sappiano male della mia scrupolosa persistenza. A tutti, dal più caldo amico al più acceso avversario, la mia riconoscente devozione immutabile ».

Un possidente aggredito e mortalmente ferito mentre rincasa

Varese, 18, ore 21.

Giunge notizia da Ponte Tresa italiano che la notte scorsa, verso le ore 23, il possidente Fiore Michele, mentre rincasava, venne aggredito da una compagnia di giovinastri, evidentemente in agguato, i quali appena lo videro gli saltarono addosso. Uno degli aggressori gli assestò un formidabile colpo sulla testa, mentre gli altri lo percuotevano a pugni e calci, finchè lo videro stramazzare al suolo.

Da alcuni passanti il Fiore fu soccorso e quasi di peso portato nella farmacia del paese, dove prontamente fu chiamato il dottor Boros Viola, che gli prestò le cure del caso, avendogli riscontrata una ferita assai grave alla regione parieto-occipitale sinistra, prodotta da un corpo contundente, tanto che fu necessario dargli parecchi punti di sutura.

Data la gravità del caso, il medico rilasciò ogni prognosi; ma, nella migliore delle ipotesi, il disgraziato ne avrà per oltre un mese.

Del fatto subito fu steso rapporto all'Autorità giudiziaria ed ai carabinieri, che tosto iniziarono indagini per scoprire gli aggressori.

Il dirigibile "Clement Bayard,,

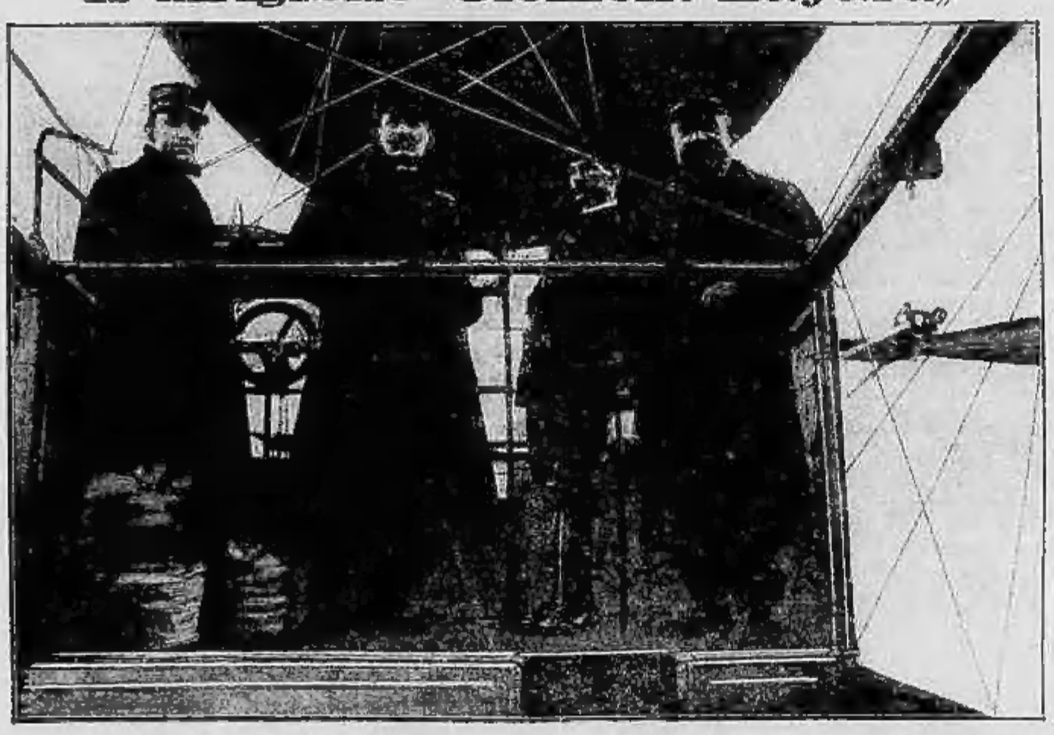

Nella navicella del « Clement Bayard », il dirigibile francese acquistato dal Governo inglese e che si è trasferito domenica scorsa dalla nuova residenza volante da Compiègne a Londra in circa sei ore.

Giornali e riviste

Il vecchio proverbio « non si dà volentieri che al ricco » si mostra confermato in rapporto alle cose dello spirito, alle quali vengono accordate delle lodi e delle ricompense che esse non si sono mai sognate di dare. « Non saprei di essere molto più ricco » diceva lo spiritosissimo Aurelio Scholl quando lo accusavano di malafede « buttando » di cui egli si scriveva innocente. Eppure questo scrittore, che scrive il francese nel modo in cui vive e le cui gesta formano l'argomento favorito dei pettegolezzi del mondanismo, Mark Twain era a questo proposito molto più colpito. Anche ultimamente (è un giornale berlinese comparso in seguito a un'inchiesta speciale) « La scandalosa ostinazione per la sua cattiva fede, faceva durante un ballo offerte, una sera, ad una signora bellissima. Ad un certo punto egli afferma d'esser disposto a qualunque sacrificio per dimostrare la sua sincerità. « Datemi un ricciolo dei vostri capelli... », rispose la signora. Questa risposta è assolutamente falsa... A meno che la signora non si sia ricordata di una frase spesso pronunciata da Talleyrand in una occasione consimile. Si racconta ancora che l'arcivescovo Whately fece un giorno ad un uomo conosciuto per la sua vanità, il seguente complimento: « Voi siete uno dei primi uomini del secolo ». « Troppo onore » rispose l'altro. « Niente affatto; non siete nato nel 1801? »... Ebbene, anche il Rochefort di Bene, e trovereste una frase identica pronunciata nell'identica circostanza. Un giorno Sabbie di Poligny passeggiava a Marly con Luigi XIV; la pioggia li sorprese. Il re, che era ben riparato da un mantello, compassionava ipocritamente il povero abate, tutto inzuppato e livido dal freddo. « La pioggia di Marly non bagna », esclamò l'abate. Questa pioggia « che non bagna » la si può trovare alla Corte di Napoleone I, e più tardi alle Tuileries, un giorno nel quale Morny, che parlava coll'imperatrice, fu sorpreso da temporale nei giardini del palazzo. Si dice che Rochefort, quando ancora lavorava, e fingeva di lavorare come impiegato all'Hôtel de Ville, arrivasse sempre in ritardo all'ufficio. Un giorno un superiore lo rimproverò di questo fatto. « E' vero — rispose Rochefort — ma io comincio poi vado via prima ». Questa frase era stata attribuita in precedenza a Carlo Lamb, che l'avrebbe detta ad un suo superiore della Compagnia delle Indie, nella quale egli era impiegato...

***

Giovedì, all'Opéra, verranno eseguiti alcuni brani d'opere celebri, diretti dai loro autori: Ira queste si nota il secondo atto di *Fedora*, del Giordano. A tale proposito, il *Gaulois* ha domandato al maestro italiano di raccontare la sua collaborazione con Vittoriano Sardou. Ed ora Umberto Giordano scrive al giornale parigino la seguente lettera: « Mi domandate delle impressioni sull'illustre maestro, colle quale ebbi l'onore di collaborare. Tale collaborazione rimonta già all'epoca in cui, giovane allievo del Conservatorio di Napoli, io non conoscevo Vittoriano Sardou che per la sua fama. Mi si era rivelato un bizzarro di lezzione per andare ad assistere alla rappresentazione di *Fedora*, che Sarah Bernhardt era venuta a interpretare a Napoli. Era la prima volta che vedevo un lavoro di Sardou e che udivo la « voce d'oro ». Il dramma mi commosse. Scrissi tutta la notte di *Fedora*. Il giorno dopo mi divertii a schizzare musicalmente le scene che mi avevano maggiormente colpito. Avevo 18 anni: feci dunque domandare a Sardou la autorizzazione di mettere in musica *Fedora*. La risposta fu per me una doccia! Sardou, al quale ero naturalmente sconosciuto, voleva rivedere quali opere avessi al mio attivo. Nessuna: ero la verità. « Ebbene — mi fece rispondere — si vedrà più tardi ». Sentii da tale idea che bisognava mostrarsi a Sardou degno di *Fedora*, composi *Mala vita*, la mia prima opera, e *Andrea Chénier*, che ottenne un grande successo. Tale benevolenza del paroliere mi decise a rinnovare la mia domanda per mezzo di Sonzogno. Fui più fortunato: la mia domanda fu accettata. Scrissi la partitura di *Fedora* con la febbre dell'entusiasmo. L'opera ottenne successo: ma non conoscevo ancora Sardou. Trovandomi un giorno a Parigi, verso il mio corruccio a due passi a andai a casa sua. Mi ero appena seduto nel salotto, quando una porta si aprì e vidi apparire lentamente il maestro. « Siete voi, mio caro Giordano? » disse egli. E venendo a me, mi prese affettuosamente per le spalle e mi trascinò nel suo gabinetto di lavoro. Lì, senza perdere tempo, a traverso una vocabolario di parole che mi sfuggì, mi lanciò in una diavoleria tutte contro i detrattori della musica italiana. « Ho letto — gridò — questa mattina un articolo terribile contro l'arte del vostro paese. Conosco l'autore. E' un miserabile. Voi non vi giudicate da voi stessi, eh? ». Per un'ora egli mi tenne sotto la tempesta della sua parola infiammata, e io lasciai senza aver avuto l'occasione di dire una parola!...

***

Le spoglie di pesce hanno un valore commerciale che non supponevano le anche che si raschiano brutalmente con un rozzo coltello e le gettano via senza alcun riguardo. Queste scaglie — scrivono i *Débats* — sono l'oggetto d'un commercio importante e la materia prima d'una vasta industria. Con esse si fanno le perle false, non le contraffazioni grossolane che non ingannano alcuno, ma le imitazioni così perfette che anche un conoscitore esita, imbarazzato. Questa false perle di pesce sono formate con una bocciа di vetro, nella quale si infonde della cera e dell'essenza di perle. Questa essenza è fornita dalle scaglie di certi pesci, e primieramente da una specie di pesciolini bianchi che si trovano nei laghi di Baviera. Si gettano in un catino pieno di acqua le scaglie dei pesci morti, ed il liquido impuro sinchè la sostanza oculina, che le copre molto brillanti, si deposita nel fondo. Questa sostanza in gentilmente il colore e la lucentezza delle perle naturali. Per ottenere una libra d'essenza bisogna trattare le scaglie di cinque centinaia di questi pesciolini. Ciò spiega il prezzo relativamente elevato delle perle artificiali.

***

Quest'anno abbiamo avuto la carestia delle frutta, forse è per questo che una rivista inglese ci dà l'origine delle frutta che noi mangiamo comunemente, negli anni migliori, delle indicazioni che non mancano d'interesse. Sapete che molte delle frutti sono originari d'Europa? Queste cose saporose ci sono venute da lontani paesi, in tempi che sono pure lontani. Dove si andò a cercare la mela? In Virginia, nell'anno 1629, ed al Chè, nel 1775. E l'albicocca? Nella Cina. Ma anche i greci ed i romani la conoscevano. La pesca? Pure dalla Cina, e non dalla Persia, come è tradizione comune. La ciliegia? Dalle rive del Mar Caspio. La susina? Dal Caucaso. La pera? Dall'Armenia. E la noce? Le biblico, l'universale noce? Dalla regione Pontica, dalla Persia e dal Caucaso. La mandorla? Dal Turkestan, dalla Transcaucasia. E fico? Dalla Siria. E riso? Dal Giappone. La noce? Dall'India. L'arancia viene dalla Cina, il limone dall'India nuova, e l'uva da ogni luogo.

***

Il *Figaro* si vanta di avere fra i suoi abbonati tutti i Sovrani d'Europa. In questi giorni gli è stato respinto alcune copie inviate a Re Manuel ed alla Regina Maria Pia con un timbro a secco della Posta portoghese che diceva: « Partiti senza indirizzo ». Il *Figaro* non è il solo giornale a cui la rivoluzione portoghese abbia fatto subire tali sorte. Gli uffici postali di Lisbona hanno pure rinviato a uno la *Stampa* coll'indirizzo di S. M. la Regina Maria Pia di Portogallo. La sola numero che abbiamo in fascetta non lo erano pacchi: « Assente », assicura. La regina Maria Pia era abbonata al nostro giornale fin da quando era andata sposa al Re di Portogallo. Ora la posta portoghese non ne sa dare altra indicazione che: « Partiti senza indirizzo », « Assente ». Il *Figaro* aggiunge alla notizia questa nota: « Questi incidenti disgustosi sono avvenuti da queste tre parole, e che formano brutale lutto funebre a questi vincitori! ».

Leggete in settima od in ottava pagina

L'Eroina

e

L'uomo senza nome

Marca di fabbrica.

UN MEDICO

ordina la Emulsione Scott per il rinvigorimento degli organismi depressi: "In circa vent'anni di pratica professionale ho prescritto moltissime volte la Emulsione Scott, ottenendo sempre buonissimi risultati nei casi di indebolimento generale e nelle cure ricostituenti dopo gestazioni laboriose o parti travagliati in cui l'organismo depresso aveva assoluto bisogno di rinvigorirsi. Il rimedio in parola è indicato nell'allevamento dei bambini linfatici, cachettici, deboli per ereditarietà o denutriti, nello sviluppo osseo e muscolare, e nel rinnovamento della crasi sanguigna."

Dott. Ottavio Baratti,
Medico-Chirurgo, Biella.

La Emulsione Scott è la sola, fra le tante altre emulsioni che esistono, capace di produrre i risultati esposti sopra perchè nella sua preparazione sono adoperati dei materiali di vero valore medicinale nella forma chimica meglio adattata per svolgere la loro azione curativa e quindi operare delle guarigioni.

Emulsione SCOTT

Per ottenere dei risultati come quelli esposti sopra, è necessario usare il rimedio genuino. La marca di fabbrica della Emulsione Scott (pescatore sorvegliato con un grosso merluzzo sul dorso) è posta sulla fascietta di ogni bottiglia e garantisce della qualità del rimedio e degli effetti curativi.

La Emulsione Scott trovasi in tutte le farmacie.

L'ERNIA

guarita senza operazione

Via Ospedale, 4 bis - Torino

Il Giornale scientifico il **Secolo Illustrato** dice: « Appena applicato il cinto del **Prof. WILLIAMS** si può dire non essere più ernioso ». Noi aggiungeremo: « Fortunati coloro che passeggiano il cinto elettrico del **Prof. WILLIAMS**, perchè avranno acquistato la salute, la forza, la felicità e la vita. Del resto il viaggio trionfale fatto da questo ormai celebre ortopedico in tutte le principali città d'Italia, dove accolto con gioia, festeggiato dalle prime Autorità della scienza, benedetto dagli infelici affetti dall'Ernia, le migliaia di lettere che pregano l'eminente specialista di fermarsi ancora a Torino è la prova la più eloquente della bontà di questo meraviglioso cinto, il quale in tutto di tessuto elastico senza molle, di ferro leggerissimo, fatto su misura, è il solo che permette all'ammalato di correre, cavalcare, fare qualunque fatica, dando la guarigione in breve tempo senza nessuna operazione. Ci permettiamo perciò avvertire la **Provincia intera** che il **Prof. WILLIAMS** si fermerà ancora fino al giorno 25 ottobre; consigliando le persone affette da questo terribile male di non lasciare sfuggire l'occasione del terzo ed ultimo passaggio di questo illustre specialista che ha ottenuto il plauso del mondo intero ».

Tratta per corrispondenza. 33551

Carta da lettere

per **Corrispondenza di lusso**

NOVITÀ

Prezzi assolutamente senza concorrenza

Cartoleria Regaldo

3 - Via Ospedale - 3 33721

Amaro Felsina Ramazzotti

Domandate semplicemente

UN RAMAZZOTTI

F.lli RAMAZZOTTI

MILANO

Casa fondata nel 1815 33513

Cognac fine Champagne

LA VICTOIRE

Pubblichiamo in 7ª pagina

L'INTERESSANTE

E

COMPLETO PROGRAMMA UFFICIALE

per la vendita delle

ULTIME

Obbligazioni e quote di Obbligazioni del

PRESTITO A PREMI

DELLA 33512

REPUBBLICA DI SAN MARINO

Torino, 1910 — Tip. FRASSATI e C°

Nessuna notizia da Welmann

L'"America,, non è più stato veduto

New York, 18, ore 13.

Si crede che Welmann sia fuori strada. Una violenta tempesta infierisce al capo Cod. Sette piroscafi che sono passati sulla strada che doveva seguire l'America non l'hanno scorta. Nessun messaggio è stato ricevuto da ieri.

Ciò che dice l'organizzatore della spedizione

Atlantic City, 18, ore 6.

Chamberlain, genero di Welmann, che ha organizzato la spedizione, ha fatto oggi le dichiarazioni seguenti che mi autorizza a trasmettervi: « Ciò che so dei piani formali di Welmann prima della sua partenza inducono a credere che poco prima delle 12,30, se tutto è andato bene, è stato rimesso in moto il motore e l'America ha raggiunto una velocità di 31 nodi all'ora passando al largo del capo Sable fra l'uno e le due antimeridiane di lunedì. Una tempesta elettrica violentissima, come se ne ebbero poche in quest'anno, è stata annunciata nell'isola Sable ieri.

Questa tempesta spiega la mancanza di ogni messaggio venuto da quell'isola. Tenendo conto delle informazioni dell'ufficio meteorologico di Washington, credo che ora l'America sia spinta da vento favorevole in direzione est-nord-est, che è quanto dire un poco al nord della linea seguita dai piroscafi fra il 38° ed il 40° grado di latitudine.

Durante il mese di agosto fortissimi venti soffiano dall'ovest. Gli areonauti possono quindi avere trovato opportuno orientarsi un poco verso nord prima di volgere in prua verso l'Europa. La questione per essi è di trovare un vento di ovest per sostenere le eliche. Se Welmann e Vanimon hanno pensato che il meglio sarebbe stato di fare rotta verso l'est direttamente, una volta passato Nantucket e non avanzarsi al nord fino al 48° e 50° grado, lo hanno fatto nelle condizioni che abbiamo discusso prima della partenza dall'America.

Londra, 18, ore 10,30.

All'ultima ora si annunziava da New York il telegramma seguente: « La Compagnia del Lloyd Germanico annuncia che è stato un errore quello accaduto nel messaggio del Barbarossa, a proposito dell'America. Il marconigramma del Barbarossa si riferiva alla posizione del Kronprinz Wilhem. Nessun battimento del Lloyd Tedesco ha scorto il dirigibile. Nessun messaggio è stato ricevuto per telegrafia senza fili. Quantunque tutti i posti di telegrafia senza fili della costa e numerosi piroscafi abbiano tentato di entrare in comunicazione col dirigibile, ieri sera a New York alle 8 (10 a Londra), non si era ricevuta notizia alcuna. E' possibile che l'apparecchio di telegrafia senza fili non funzioni. Il telegramma ricevuto a mezzanotte diceva infatti essere necessario economizzare la corrente e ciò tende a confermare tale ipotesi.

Perdure il mistero

New York, 18, ore 12.

Circondato dopo la partenza, dalla nebbia, Wellman sembra correre pericolo di smarrire il cammino. E' impossibile compiere delle osservazioni. Gli apparecchi radio-telegrafici sono senza notizie da 30 ore degli areonauti.

Il loro silenzio impressiona grandemente.

Particolari sull'uragano
che ha devastato Cuba

New York, 13, ore 8.

Mandano dall'Avana al *New York Herald* che l'uragano ha fatto innalzare il livello del mare e le acque hanno inondato la parte nord della città. Alcuni *sloops* hanno potuto penetrare per un lungo tratto nell'avenada del golfo. L'*Herald* dice che il ministro signor Portes ha ricevuto da Pinar del Rio l'annunzio che le città di Martinas, Guanalgirin, Punta-Carpos, Cortes e la maggior parte di Artemisa sono state distrutte.

L'*Herraldo* valuta a migliaia il numero delle persone uccise o ferite. I giornali pubblicano un dispaccio dall'Avana dicente che i danni materiali sono immensi. Nel porto le navi hanno molto sofferto. L'ammontare delle perdite non si può conoscere per ora, poichè le comunicazioni sono interrotte, ma i danni più gravi segnalati sinora sono quelli causati dall'uragano a Pinar del Rio. Si crede che le piantagioni di zucchero abbiano molto sofferto dal cambiamento della direzione del vento in seguito al quale il raccolto sarebbe interamente perduto.

New York, 19, ore 15.

I giornali pubblicano dispacci dall'Avana che dicono che i danni materiali prodotti dall'uragano sono immensi. Nel porto le navi riportarono molte avarie. L'entità del disastro non è ancora interamente conosciuta, essendo le comunicazioni interrotte.

A Pinar del Rio si ritiene che le piantagioni di zucchero abbiano molto sofferto dal cambiamento di direzione del vento, dimodochè si teme che tutto il raccolto sia perduto.

I danni si fanno ascendere a parecchi milioni di dollari. Migliaia di contadini si trovano, nelle tre provincie orientali, senza casa. A causa della distruzione dei raccolti di banani e del grano, è probabile che l'isola sia costretta di chiedere aiuto all'estero. Ad Avana un milione quadrato del quartiere della residenza si trova sotto le acque.

Una nave perduta
12 naufraghi

Rio Janeiro, 18, ore 12.

Il vapore inglese *Poezmark*, appartenente ad una Casa argentina, è naufragato presso Capo Frio. Vi sono dodici annegati: la nave è perduta.

Anche i cattolici del Canadà contro Hatbon

Londra, 18, ore 18.

Telegrafano da Montreal che ieri sera, al Campo di Marz, in vasto luogo una dimostrazione di ventimila cattolici, nella quale furono pronunciati discorsi di protesto contro il discorso del ministro Nathan nella elezione del 20 settembre. L'arcivescovo monsignor Bruchesi, presedeva il Comizio, che inviò un telegramma al Papa.

Lo stato del Principe ereditario di Serbia aggravato

Belgrado, 18, ore 10.

Le condizioni del Principe ereditario sono peggiorate durante la notte. Il bollettino di stamane dice che « il sensorio è maggiormente turbato; le pulsazioni sono un po' più deboli e raggiungono il numero di 100, la temperatura 39,5; la respirazione giunse fino a 40; la congestione del polmone diventa maggiore ».

La Spagna vuole riaprire
la questione marocchina

Tangeri, 18, ore 0,15.

Una corrispondenza privata da Madrid riferisce, a proposito delle trattative fatte da El Mokri, dei fatti particolarmente gravi, di cui ho potuto ottenere una conferma autorevole. El Mokri, che diunzi alle minaccie spagnuole di rompere immediatamente le trattative, accordò alla Spagna il diritto di organizzare non solo attorno a Melilla, ma anche nei dintorni di Ceuta, una Polizia ispano-marocchina, accordò ancora di istituire nella provincia di Melilla delle dogane spagnuole i cui prodotti sfuggirebbero al Marocco.

Arrivato a questo punto delle trattative, il Governo spagnuolo fece conoscere che la domanda di una indennità relativa alla guerra di Melilla non era di ottanta milioni, come dicevano le voci sparse dalla stampa spagnuola da parecchi mesi, ma di cinco 150 milioni. Questa questione dovette essere trattata a Madrid subito ed è impossibile di conoscere ancora i risultati della discussione, ma sembra chiaro che il Marocco è nell'impossibilità assoluta, dopo le garanzie dei prestiti antecedenti, e dopo aver impegnato i prodotti di tutte le sue dogane, di fornire una garanzia circa il pagamento di questa somma.

L'impressione nel mondo scrifficano è che la esagerazione stessa delle domande spagnuole conferma la causa delle inquietudini regnanti a Tangeri in tutte le sfere marocchine ed europee a proposito di una nuova guerra, con la presa di Tetuan come scopo finale. Le informazioni che qui pervengono da Alhucemas, da Melilla e da Ceuta confermano il continuo aumento di tutte le guarnigioni locali, che sono prontte, classate nel proprio rango di azione, ad entrare in campagna al primo segno. Sembra anche che il Governo spagnuolo è deciso a riprendere il lavoro di costruzione della strada Perpetuan. Questa strada eseguita parzialmente sul territorio marocchino, malgrado la stipulazione dell'atto di Algeciras, era stata abbandonata tre mesi fa in seguito ad una decisione del Corpo diplomatico, che imponeva alla Spagna di interrompere questi lavori intrapresi, violando le prescrizioni testative dell'atto di Algeciras. La ripresa attuale di questi lavori, malgrado questa diffida, indica lo stato di spirito del Governo spagnuolo, il quale, a dispetto delle osservazioni del Governo inglese, tende, secondo quel che sembra, a stabilire gli spagnuoli su una vasta distesa della riva opposta del distretto di Gibilterra e prosegue nella sua intenzione ben evidente di riaprire, sotto nuova forma, questa questione spinosa che è l'affare marocchino.

Il mistero d'un teschio

Firenze, 18 ore 22.

E' stato scoperto oggi, in maniera assai curiosa, un delitto certamente commesso molti lustri anni or sono. Ecco di che si tratta: Vi è preso al Canto del Qualbo Leoni un gruppo di vecchie case brune e sudicie, racchiudenti il vecchio ghetto fiorentino che era da qualche tempo in demolizione. Codesto gruppo di case apparteneva alla famiglia Ricci, che lo cedette al Comune perchè potesse procedere a demolirlo, domando così in quel posto una piazza. Quel gruppo di case si trova tra via Pescantello e via Sprone. Attualmente sono stati abbattuti tutti i fianchi rimane il terreno, ed ora mentre si procedeva appunto alla demolizione di questo, è venuta fuori la lugubre scoperta. Un muratore stava staccando a colpi di martello la parte di un muro maestro che si trova tra l'impiantito del primo piano e il soffitto del terreno, quando si è accorto che i mattoni cadevano dentro al muro stesso, come se vi fosse aperta una cavità. La cosa non era naturalmente spiegabile, e il muratore è andato a guardare per rendersi conto della cosa e ha scoperto così che nel muro era stata da tempo ricavata una nicchia, rinfiancata per accumulamento, dentro la quale si trovava lo teschio. Il muratore, impressionato, corse ad avvertire la sezione di P. S. di Santo Spirito, dalla quale si recava sul posto il vice-commissario dottor Guarducci, il quale ha constatato che si trattava di un teschio che presentava alla regione parietale un foro evidente prodotto evidentemente da un proiettile.

Il teschio è stato mandato subito al gabinetto di medicina legale in Santa Maria Nuova, dove fu constatato che il foro trovato appartiene indubbiamente a persona adulta e di sesso maschile, ma è difficile constatare a che tempo rimonta il delitto, perchè il teschio stesso fu evidentemente sventrato sotto l'azione del fuoco.

L'arresto di un pericoloso ladro a Varese

Varese, 18, ore 23.

Giunge notizia da Gallarate che da giorni le Autorità di pubblica sicurezza ed i carabinieri erano sulle tracce, a sapere della banda auricc di ladri di macchinismi fuori e delle rapine che da parecchi mesi si verificavano nel Gallaratese era il noto pericoloso pregiudicato Palle Giuseppe, di Cerro. La retata scorsa in paniglione di carabinieri circondò la casa del Palle per arrestarlo. Il furfante, che già era a letto, si affacciò alla finestra e visto che stavo per entrare in mano dei carabinieri, si calò da un'altra finestra e fuggì per i campi, mentre i carabinieri sfondavano la porta di casa, che trovarono vuota.

Uno dei carabinieri inseguì il fuggitivo, mentre quando stava per arrivargli addosso, questo si gettò fossato, ripartendo subitamente in fuga di corsa.

Mentre i carabinieri stavano per ritornare a Gallarate, scorsero il Palle, che, con un compagno, poco discosto dall'abitato, stava salendo le messe dei carabinieri. Il mascalzone subito lo inseguì, e finalmente lo poté raggiungere, e, dopo una colluttazione corpo a corpo e con l'aiuto dei sopraggiunti, poté impossessarsene ed arrestarlo. Nella buona scorta, il malandrino fu tradotto alle carceri di Gallarate.

L'arresto del pericoloso pregiudicato è stato accolto con viva soddisfazione da tutta la popolazione.

Scene notturne della suburra

Pavia, 18, ore 11.

Ieri notte, verso le ore 24, in una casa di assai dubbia fama, posta in via Porta Damiani, è accaduto un grave fatto di sangue fra il negoziante Giacomo Basso ed il soldato del genio Massone.

La lite è stata originata dal rifiuto che la portinaia del luogo di ritrovo aveva opposto alle insistenze del Basso, il quale voleva entrare con altri amici. Il Basso aveva espresso le sue lagnanze in presenza di alcuni agenti in borghese che a tutta prima non riconobbe; appena se ne fu accorto si calmò; ma sul pianerottolo prima di uscire assalì a pugni ed a schiaffi la portinaia ed il padrone della casa, un uomo di 75 anni. Fu cacciato fuori, allora accorse in difesa dell'assalito il soldato del genio Massone, il quale dapprima cercò di calmare il Basso, ma riuscitì vani i suoi buoni uffici fu gettato a terra dal Basso ed assalito.

Il soldato allora per legittima difesa impugnò la sciabola e colpì con cinque sciabolate al capo ed alle mani il negoziante Basso, che ora si trova gravemente ferito all'ospedale.

La condanna della ladra dei gioielli
di Linda Murri

Firenze, 18, ore 21.

Amerigina Tofoni, erano dalle carceri giudiziarie salutò, sinitica, veniva oggi condannata in contumacia da questo Tribunale a quattro anni e due mesi di reclusione, per il furto di gioielli commesso il 24 marzo, a danno di Maria e Marc, a danno della signora Linda Murri.

Come si presenterà
la grave questione di Romagna
al Congresso socialista di Milano

(Per telefono alla Stampa).

Bologna, 18, ore 1.

M. Fo. — Poichè la grave situazione esistente in Romagna sarà indubbiamente portata al Congresso, così ho voluto sentire in proposito il pensiero di Nino Mazzoni e di Argentina Altobelli, Segretario Unico, rispettivamente dell'altro della Federazione nazionale dei lavoratori della terra, che, come è noto ha diretto l'agitazione agraria romagnola, d'un avvenire in cui, sia assicurata di Consiglio affermato il principio del possesso delle terre ai lavoratori agricoli.

Domando al Mazzoni:

— I Circoli socialisti di Romagna rappresentano al Congresso di Milano?

— Certamente. I socialisti iscritti in Romagna sono più di 8 mila.

— E da chi saranno rappresentati?

— Da mandatari rappresentanti, ad esempio di quelli del Forlivese, i quali ha 30 rappresentate le rappresentanze. I Circoli del Ravennate contano circa 4000 soci, quelli del Forlivese 2000; quelli del Cesenate 1500 e così. Meno una piccola minoranza, rappresentata da circa 200 voti, tutti sono concordi nel sostenere l'intransigenza nella questione del repubblicani. Della minoranza è non mi d'accordo per la Romagna, ma non accetta l'intransigenza nelle altre zone d'Italia.

— Chiederete un voto al Congresso?

— Noi domandiamo al partito un atto di solidarietà. Ci si obbietta che non è giusto, per le nostre particolari condizioni d'ambiente, imporre non data condotta al partito nelle altre zone d'Italia, e che la soluzione più logica è ancora l'autonomia. Noi rispondiamo che l'autonomia può essere il governo in condizioni normali, ma quando si è di fronte a dei fatti eccezionali, come quelli di Romagna, il partito socialista ha il dovere di considerare le cose in un modo più ampio. Voi sapete che la nostra battaglia col repubblicani dura da più di un ventennio, che ebbe degli episodi cruenti, ma per naturale ne non abbiamo mai chiesto che gli altri socialisti d'Italia *contingessero* il partito repubblicano con un loro atto di solidarietà. Ma fino a ieri la lotta si conteneva nel campo politico: oggi vi è un fatto nuovo. Il desidio ha invaso le organizzazioni economiche, specie le Leghe, le Cooperative, insomma tutto quel lavoro paziente che è costato trenta anni di fatiche. Nel creditario che l'episodio di Romagna debba essere valutato da due punti di vista: 1.o per la rovina che esso ha portato nel movimento operaio; 2.o come rivelazione di quello che è il partito repubblicano in Italia. Il laboratorio d'osservazione dell'animo e della mentalità repubblicana è proprio la Romagna. A Torino, a Bologna e Milano ed in altre importanti città d'Italia i repubblicani sono pochissimi e sono dei generosi e dei sognatori da caffè, di cui raccolse assurdo che la condotta si valuti come documento di quello che è il partito repubblicano. No. Il documento bisogna cercarlo unicamente in Romagna! Là, sotto l'urto della lotta di classe, essi devono denudare la loro anima ed i loro interessi.

La fine dei blocchi popolari

— Quindi, niente blocchi popolari?

— Noi non vogliamo che in qualche ambiente il popolarismo e l'adesione di qualche gruppo repubblicano abbia potuto arrecare qualche utile locale. Ma, in generale, non è il partito socialista che può aver paura, in Italia, di una rottura coi repubblicani, in ogni caso, se anche i danni fossero maggiori il partito dovrebbe, per la sua dignità e per un sentimento elevato di educazione politica, seguire le nostre idee.

— E sentita in Romagna questa intransigenza?

— Le sezioni socialiste si dimostrano anche in Romagna in maggioranza favorevoli alla intransigenza, ed a ciò arrivano per vie diverse. Mentre le sezioni del Forlivese seguono l'intransigenza ispirandosi ai concetti rivoluzionari che sono esposti nel manifesto del Lazzari, le sezioni del Ravennate, accettando il battaglio socialista su tutti i terreni, sostengono però che l'esperienza di questi ultimi anni ha documentato il fallimento del cosidetto popolarismo. Non neghiamo, perchè non siamo dei semplicisti, i vantaggi qua e là ottenuti, ma in complesso ci sembra che i danni superi l'utile, e perciò non per delle astratte teoriche marxiste i ravennati credono che il partito socialista farà il suo interesse se romperà con le sue e si manterrà per ora sopra un terreno d'intransigenza.

— Dato che trionfi in seno al Congresso la autonomia, se ne deve inferire che sia respinta anche la intransigenza verso i repubblicani?

— Io trovo perfettamente conciliabile la intransigenza verso gli altri gruppi della democrazia con l'intransigenza verso i repubblicani. Quando si ammette il principio della alleanza si possono stringere dei patti con dei gruppi che si disconoscono notevolmente dalle nostre idee. E' questione di fare patti chiari. Abbandoni, coi partiti democratici, per esempio, non sappiamo precisamente di se ove alcuni con delle frasche borghesi, alle quali non possiamo dare di più di quello che possono dare. L'alleanza non deve assolutamente inviare, equivoci, malintesi.

Ciò che dice Argentina Altobelli

Vediamo scrivere anche il pensiero di Argentina Altobelli, di infatti l'infaticabile segretaria mi accolse col molta cordialità. Domandai:

— Al Congresso di Milano verrà posta la grave questione che agita la Romagna? In quale momento si inizierà la discussione?

— Quantunque la questione non sia iscritta ufficialmente all'ordine del giorno essa indubbiamente verrà posta in discussione, anzi sarebbero assolutamente. La questione entrerà prima di tutto nella *Composizione e Socialismo*, dove sarà trattata ampiamente. Si dimostrerà come il voto di Bologna sia in accordo con i deliberati degli altri Congressi delle organizzazioni e del partito e come esso sia in perfetto accordo con i criteri svolti nell'ordine del giorno presentato dai colleghi Baldini e Vergnanini.

Certamente la *questione* si riaffaccerà in altre discussioni del Congresso, ad esempio: nel rapporto tra gruppo parlamentare e partito e nella relazione del gruppo parlamentare poichè i socialisti di Romagna rimangono di non essere stati sufficientemente appoggiati e difesi nella lotta dei lavoratori fatta in nome di un principio affermato dalle organizzazioni.

— E quale contegno dovrebbero in futuro tenere i socialisti d'Italia?

— I socialisti romagnoli chiederanno che gli organi direttivi del partito: *Avanti!*, Direzione del partito socialista italiano e gruppo parlamentare uniformino la loro azione ai principii votati dai Congressi nazionali operai, quando questi non sono in contraddizione col programma del partito socialista.

— Quali provvedimenti reclameranno dal Congresso i socialisti romagnoli in seguito all'atteggiamento spiegato dall'on. Graziadei?

— L'on. Graziadei con le sue imprevviste, più ancora che con i suoi amici, ha screditato pubblicamente l'organizzazione dei lavoratori della terra, ha consumato l'operato della Federazione nazionale, mentre la Confederazione del lavoro ne ha riconosciuta tutta la correttezza nella procedura seguita per la deliberazione di Bologna sulla questione delle macchine. Il suo intervento ha valso solato a dare un'arma in mano agli avversari, i quali però indubbiamente hanno anche avuto spesso il suo pensiero. I socialisti che appartengono alle cennate organizzazioni — che saranno la maggioranza dei rappresentanti al Congresso — faranno in esercizio richiamo affinchè i deliberati delle organizzazioni operaie, consoni ai principii socialisti, non siano combattuti da coloro che avrebbero il dovere di sostenerli.

« Io non so se vi saranno altri socialisti che si renderanno solidali con i critici svolti dall'on. Graziadei e specialmente con l'opera da lui da esplicata in quanto delle nostre organizzazioni.

La Camera del lavoro ravennate
protesta contro il Municipio

Ravenna, 18, ore 22.

Oggi la lotta per la coltivazione dei terreni a terzeria è stata sospesa: sarà poi ricominciata domani coll'invasione delle terre affidate gli anni scorsi con patti a terzeria ai braccianti rossi.

Stamane la Camera del lavoro ha pubblicato un manifesto di protesta contro l'amministrazione comunale, la quale ha respinto la domanda dei braccianti « rossi » per ottenere la coltivazione delle terre comunali con contratti a terzaria. Ecco i punti più interessanti della pubblicazione comunale: « La deliberazione della Giunta comunale rivela lo stato di guerra contro i braccianti « rossi ». L'Agraria, nella sua lotta insidiosa e feroce, è almeno assistita da una parvenza di difesa dei suoi diritti economici. Il Municipio non ha questa scusa: si è schierato con l'Agraria, esso che rappresenta l'interesse di tutti, senza distinzione di colore politico, di classe sociale. Se lo spirito di parte dovesse guidare le deliberazioni dei Municipi, i Comuni d'Italia tornerebbero in preda al selvaggio destino delle fazioni medioevali. Di fronte a questa sopraffazione inaudita, noi protestiamo e lasciamo giudici le popolazioni della Romagna, fra noi, la cui bontà della causa permette di essere sereni nella stessa severità della critica, e l'Amministrazione comunale la cui ingiusta, fervida causa ha sconvolto il senso della rettitudine politica ed amministrativa ».

Il credito al Consorzio del porto di Genova
esteso a 45 milioni

Roma, 18, ore 21.

Il presidente del Consorzio autonomo del porto di Genova, comm. Ronco, nonchè il presidente della Cassa di risparmio di Genova ed il presidente della Cassa di risparmio delle provincie lombarde, addivennero oggi alla firma dell'atto di compromesso con cui il Consorzio è in 45 milioni l'apertura di credito, già concessa per 15 milioni dai detti istituti al Consorzio del porto. Con questa operazione il Consorzio si propone di svolgere il suo noto programma di lavoro e di ampliamento del porto, per i quali la detta somma di 45 milioni è già interamente impegnata.

Bettolo nominato capo supremo
dell'armata navale?

Roma, 18, ore 2.

La *Marina Mercantile Italiana*, in un articolo intitolato: « Il limite di età dell'ammiraglio Bettolo », che pubblicherà domani, annunzia di consenti da fonte ineccepibile che il ministro della marina presenterà quanto prima al Parlamento un progetto di legge, per il quale S. E. Bettolo sarà nominato capo supremo dell'armata, e così egli, che dovrebbe nel prossimo maggio essere colpito dalla legge sui limiti di età, raggiungendo in quel mese 65 anni, potrà essere conservato alla marina, la quale ripone in lui tutte le migliori speranze.

La fine dello sciopero
del monte Tre Croci

Varese, 18, ore 22.

Mercè l'interessamento dei rappresentanti delle organizzazioni e delle autorità, oggi si è potuto accomodare lo sciopero dei trecento muratori piemontesi e bolognesi addetti alla costruzione dei grandi alberghi al Monte Tre Croci, per conto dell'impresa Piccoli di Milano. Fra impresa e lavoratori è intervenuto un accordo amichevole soddisfacente da ambo le parti. Il lavoro verrà ripreso regolarmente domattina.

Dalla Capitale

Roma, 18, ore 24.

La *Preparazione* si dice informata che al Ministero della guerra, anzichè preparare la mobilizzazione dei battaglioni mobili dei carabinieri, si sarebbe venuti nella determinazione di costituire, per ora, soltanto *undici compagnie mobili di carabinieri*, una per ogni Comando di Legione.

— *I prodotti approssimativi del traffico della ferrovie di Stato* durante la decade del 1.o ottobre 1910 furono di L. 15.361.215, con aumento, rispettivamente alla decade dell'esercizio precedente, di L. 296.806,44. I prodotti complessivi dal 1.o luglio al 10 ottobre 1910 raggiunsero la cifra di L. 140.003.408, con una differenza in più, rispetto al periodo dell'esercizio passato, di L. 3.418.823,83.

— La *Rassegna dei lavori pubblici* scrive che è stato approvato il regolamento speciale *per il personale di terza categoria e per il personale subalterno fuori ruolo nell'amministrazione delle Poste e Telegrafi*. Esso comprende in conseguenza gli allievi fattorini, i fattorini, gli uscieri subalterni fuori ruolo, i guardacassette, i porta pieghi, i portalettere suburbani, gli allievi meccanici e gli allievi guardafili.

— *La Rassegna dei Lavori Pubblici* dice che è stato approvato il nuovo regolamento *per la coltivazione indigena dei tabacchi* e comprende quattro titoli comprendenti: le disposizioni generali; la coltivazione per l'approvvigionamento della manifatture di Stato; la sorveglianza e le penalità. Detto regolamento si chiude con la tabella della calcolazione della tara per unità da assegnarsi alle foglie all'atto dell'introduzione nei magazzini di ricevimento.

— *La Rassegna dei Lavori Pubblici* si dice in grado di potere assicurare che tra i primi progetti che il Governo presenterà al Parlamento vi sarà quello che obbliga l'*assicurazione contro gli infortuni nei lavori agricoli*. Il disegno di legge sarà presentato al Senato.

— *La Rassegna dei Lavori Pubblici* scrive che quest'anno sarà concesso a datare dal 17 ottobre sino ad avviso contrario *un prezzo speciale a favore del personale ferroviario* che si presterà efficacemente per conseguire una più intensa utilizzazione ed una più rapida circolazione del materiale merci.

Il racconto dell'amante omicida
di Napoli

Napoli, 18, ore 23.

Giuseppe Cannolico, il giovinotto che ha ferito la sua amante in treno, tentando poi di suicidarsi, ha passata una discreta giornata all'Ospedale di Loreto, tanto che i medici sperano di salvarlo.

Egli, di tanto in tanto, domanda notizie della sua amante, che crede ancora viva: i medici acconsentono di ferito la morte di lei, e lo rassicurano.

— Se ella morisse, io non potrei sopravvivere al dolore. Essa mi ha dato tutto il suo affetto: non volle vivere senza di me: volle baciarmi ed abbracciarmi fino al momento in cui la colpì la morte: udì il secondo colpo, che lo mi era sparato all'orecchio, e vedendomi intriso di sangue, mi chiamò e mi disse: « Baciami! baciami! ».

Dopo qualche minuto di crisi, il ferito ha raccontato che martedì scorso, la madre della sua amante, che aveva cominciato a dubitar dello stato di cose, provocò una confessione: avutala, cacciò la figlia di casa. La giovane prese da un tiretto 25 lire: ecco impegno alcune cartelle di un negozio tolto dalla madre, riavendone L. 95, e con tale somma entrambi partirono per Caserta.

Il ferito ha poi aggiunto:

— All'Albergo Vittoria, dove scendemmo, dichiarai che a mia sorella, ammalata di stanchezza, era stata prescritta l'aria di Caserta. Per sviare le nostre tracce, indirizzammo ad un amico, al Vomero, le lettere per le nostre famiglie. Fin dal nostro arrivo a Caserta, l'idea del suicidio balenò alla mente. Noi, anzi, ne fissammo le modalità: il giorno, l'ora. La mia amante aveva indicato il giorno di venerdì: ella provvederà ciò che sarebbe avvenuto dopo il trasporto dei nostri cadaveri alla Morgue: l'autopsia il sabato, i funerali la domenica, con l'intervento di grande folla, essendo giorno festivo (!). Io cercavo il proprio stabilimento, sperando di giungere ad un accomodamento, con l'intervento di mia madre. Senza sconfiggere il suicidio, cercai di fissarlo per il giovedì di ieri. Ella accettò: ma dichiarò che non intendeva di prolungare ulteriormente, di quanto era convenuto, oltre lunedì.

« Lunedì mattina eravamo senza un soldo. La mia amante uscì dall'albergo, vendendo ad un orefice due suoi anelli, per la somma di lire 7, somma che occorreva per il viaggio. Ci avviammo alla stazione molto tempo prima dell'arrivo del treno. L'attesa era febbrile: uno stato di depressione mi invase. La mia amante mi aprendi a mantenere la promessa: « Ormai la vita è inutile per noi », ella mi diceva. Quando il treno giunse verso il deposito delle locomotive (nel vagone eravamo soli), ella mi cinse le braccia al collo, e mi ingiunse di preparare la rivoltella e di sparare.

« Impugnai l'arma, tenendo sempre il braccio sinistro intorno al collo di lei. La mano mi tremava: ella allora mi disse di consegnarle l'arma: non esitai più: tirai, tirai due colpi, uno contro lei, l'altro contro di me, e caddi sul corpo di lei, e rimasi a lei avvinghiato, finchè non mi strapparono e mi trasportarono qui. Ci volevamo tanto bene! Se avessimo avuto un po' di denaro, ci saremmo imbarcati per l'America. Ella era sorta, ed aveva molto gusto: io avrei potuto far qualche altra cosa ».

E così finì il racconto il disgraziato, che è sempre convinto che la sua amante sia viva.

Fabbrica di fuochi artificiali
in fiamme
L'incendio è doloso?

Palermo, 18, ore 22,30.

La notte scorsa scoppiò un grave incendio in una fabbrica di fuochi artificiali posta in una via esterna della città. Le fiamme in breve si comunicarono al magazzino dove erano depositate in gran copia gli esplosivi e allora si udirono fortissime detonazioni, che produssero la rottura dei vetri delle case circostanti. I vicini, destatisi di soprassalto, non sapendosi ragione dell'accaduto, scapparono nella via seminudi, gettando alte grida di soccorso.

Dovunque si sparavano rivoltellate e fucilate in segno d'allarme e la popolazione accorreva numerosa sul posto chiamata dagli scoppi continui che si ripercuotevano per tutta la città. Accorsero prontamente numerosi funzionari, guardie, carabinieri e pompieri, che subito si misero all'opera per isolare il fuoco. Mentre questo si adoperavano per domare le fiamme che si alzavano altissime, si udì un tremendo scoppio che fece cadere il tetto del caseggiato. Era il deposito delle bombe che aveva preso fuoco... Fu un fuggi fuggi generale nell'oscurità della notte alle migliaia di persone accorse tra grida alte di allarme. Fortunatamente i pompieri e gli altri agenti rimasero illesi e continuarono nell'opera di spegnimento, che durò per molte ore ancora: dopo parecchie ore di un lavoro improbo e pericolosissimo tra continui tremendi scoppi. Tutta la fabbrica ed il magazzino sono rasi al suolo: non vi è al posto che un enorme cumulo di macerie sorvegliato continuamente dai pompieri e dalla truppa.

Si ritiene che l'incendio sia doloso e l'autorità indaga alla ricerca dei malvagi incendiari. Non si ha a lamentare alcune disgrazia alle persone.

Il proprietario è assicurato.

La tentata evasione di due detenuti
dalle carceri di Messina

Messina, 18, ore 23.

Oggi le sentinelle di guardia al carcere sito nella Cittadella, davano l'allarme perchè due dei numerosi detenuti si erano ribellati.

Il carcere della Cittadella è ben diverso da tutti gli altri, perchè, dopo il disastro del 28 dicembre e per i continui terremoti che non lasciano mai tranquilla Messina, il ministero dell'interno, per misura di precauzione, ad evitare comuni ammutinamenti che si verificavano ogni qual volta avviene una scossa di terremoto, ha disposto che i detenuti fossero lasciati liberi in un recinto aperto comunicante con le camerate. In un angolo del recinto esiste una cassupola, antica fucina della Cittadella all'epoca in cui era carcere militare. Due detenuti, saliti sul tetto di essa, iniziarono una fitta sassaiuola contro le sentinelle e le guardie carcerarie, che stavano per far fuoco contro i due ribelli.

I superiori però fecero in tempo ad impedire ciò: e non sapendo come frenare i due forsennati, che scagliavano pietre e tegole, mandarono a chiamare i pompieri, i quali subito accorsero con le loro automobili al comando di un tenente. Furono messe subito in azione le autopompe, e così fu lanciata molta acqua contro i due ribelli, i quali resistettero per più di quindici minuti, scagliando sassi e lanciarono tegole e pietre contro le sentinelle e contro la folla che era accorsa.

Finalmente uno dei due, certo Maiorana Giuseppe, cedette, gettandosi per terra; mentre l'altro, certo De Fiore Gioachino, resistette ancora, continuando la sassaiuola; ma in seguito cadde svenuto. Alcuni agenti e soldati, saliti sopra il tetto della cassupola, scoprirono i due ribelli che erano in istato di esaurimento.

Molta folla si era adunata fuori delle prigioni e si commentava in vario modo l'accaduto.

Dalle prime indagini compiute stamane risulta che i due detenuti erano provenienti da un manicomio, dove sono stati tenuti in osservazione, e dopo rimandati per simulazione di pazzia. Sono realmente pazzi? E' quello che l'inchiesta dovrà assodare.

In Vaticano

Roma, 18, ore 21.

Stamane il Papa ha ricevuto in particolare udienza mons. Tacci, nunzio apostolico nel Belgio; mons. De Biasgno, economo della Fabbriceria di San Pietro; mons. Spolverini, sotto-datario. Ha poi ricevuto numerose persone in udienza generale.

Uno sciopero generale a Torre Annunziata
per protestare contro il rincaro delle pigioni

Napoli, 18, ore 23.

A Torre Annunziata regnava da tempo una viva agitazione fra la massa operaia ivi agglomerata per le industrie, che in quel centro sono sorte e prosperano. L'agitazione aveva origine nel caro dei viveri e principalmente nel caro delle pigioni. Gli operai si lamentavano dell'ingordigia dei padroni di casa che levavano i fitti alti, e domandavano al Comune di costruire delle case popolari. Il Municipio di Torre Annunziata (che manca di una casa propria, che ha un macello in pessime condizioni, che non ha provveduto di acqua potabile la città, che non ha locali scolastici, non ha naturalmente nemmeno le prime somme occorrenti a costruire le case popolari. Di qui un'agitazione fomentata dalla Camera del lavoro, che proponeva l'obbligo del ribasso del 30 per cento sui fitti se il Municipio non avesse proceduto alla costruzione, e la decisione presa dagli inquilini di non pagare i padroni di casa: di qui anche le minaccie di sfratto e la minaccia di sciopero generale.

Stamane, prefetto dalla truppa, l'ufficiale giudiziario Bernacchi si è recato in una di queste case per sfrattare un inquilino moroso. Egli è stato accolto dalla folla con fischi. Il disgraziato, per compiere la sua missione, aveva bisogno di un falegname o di un muratore per forzare la porta, e tutti si sono rifiutati di coadiuvarlo. Nel frattempo si sono udite le tre detonazioni di petardi: era il segnale dello sciopero!

Gli operai degli stabilimenti hanno abbandonato il lavoro, obbedendo all'invito della Camera del lavoro. Da tutti i vicoli sopraggiungevano verso la casa ove lo sfratto si doveva compiere persone in atteggiamento ostile. Un vecchio muratore, che aveva accettato dapprima di mettersi a disposizione dell'ufficiale giudiziario, non volle più saperne; dalla folla è partito un applauso fragoroso, e gli agenti della forza pubblica allora si sono ritirati. Gli scioperanti hanno formato un corteo e si sono recati presso gli stabilimenti industriali nei quali il lavoro non era stato sospeso.

La città ora è calma. L'autorità di Napoli ha mandato sul luogo grandi rinforzi di truppa.

Un'adunanza di impiegati
degli enti piemontesi e liguri

Alessandria, 18, ore 23.

Oggi si sono adunati in questo palazzo Municipale i Presidenti di tutte le Associazioni piemontesi, liguri ed altri dei segretari e impiegati degli Enti locali, per una intesa circa l'azione da suggerirsi alla presidenza dell'Associazione nazionale per sollecitare dal Governo e dai Comuni l'appagamento dei giusti desiderii della classe. Erano rappresentate la provincia di Alessandria, le comunali di Alessandria e di Torino, le inter-mandamentali di Carmagnola, Biandrate, le circondariali di Saluzzo, Cuneo, Vercelli, Varallo, Mortara, Pavia, Robbio, Oleggio e le regionali liguri. Il Convegno ha stabilito:

1.o che il prossimo Congresso di Torino abbia carattere nazionale, ma sia limitato ai soli organizzati appartenenti all'Associazione nazionale;

2.o che intanto la presidenza si adoperi per ottenere dal Comitato parlamentare la solleita discussione dei postulati di classe, l'affermazione precisa della loro legittimità, e si impegni di lavorare il conseguimento mediante la formazione di un Sotto-Comitato, con mandato di patrocinare la causa in modo permanente davanti al Parlamento ed al Governo;

3.o di consigliare intine alla Associazione nazionale una pronta ed energica azione che, pur facendo assegnamento sull'opera del Comitato parlamentare, indirizzi in modo precipuo l'agitazione delle forze dell'organizzazione stessa, adottando senza indugio il sistema del boicottaggio, e quei temperamenti che la presidenza reputerà opportuni.

I ferrovieri anziani
al ministro Sacchi

Roma, 18, ore 22.

I ferrovieri anziani hanno spedito al ministro dei lavori pubblici questo telegramma:

« *Ministro Sacchi, Roma.* — Classe impiegati anziani, che corrisposse sempre con amore e zelo al benessere ferroviario, dolente vedersi trascurate progett

SPORT

IPPICA

Le corse al galoppo a San Siro

San Siro, 18, ore 21.

La nona giornata.

Tempo bello; pubblico scarso; pista buona.

Premio Cavoblio (a vendere; G. R.). — L. 1400, metri 2100.

1.o Palladio (propr.), di P. Perfetti — 2.o Madumah (Caracciolo), di Varini — 3.o Vieille Basquaise (Da Zara), di Chimelli Da Zara.

Vinto per mezza lunghezza; due dal 2.o al 3.o, invenduto.

Premio Meda (a vendere; handicap ascendente). — L. 2000, metri 1000.

1.o Oakland (Vargiu), di Borghese Ravaschieri — 2.o Sassoferrato (Spencer), idem — 3.o Vascovie (Rossi), del comm. Modigliani.

Vinto per una corta incollatura; tre lunghezze dal 2.o al 3.o. Invenduto.

Premio Quinto. — L. 3000, metri 900.

1.o Wagram (Manchester), di Chanire — 2.o Nord (Emery), di G. Rook — 3.o Musodoro (Varga), di sir Rholand.

Vinto per due lunghezze; una testa dal 2.o al 3.o.

Premio Brindisi. — L. 3000, metri 900.

1.o Patricia (Jacoba), di Harry Rook — 2.o Welsh Rarebit (Spencer), della Scuderia Pisciana — 3.o Dejazima (Bartletti), della Razza di Besnate.

Vinto per una incollatura; una lunghezza e mezza dal 2.o al 3.o.

Premio Piazzale. — L. 5000, metri 2100.

1.o Etoile de Feu (Benson), della Razza di Besnate — 2.o La Rajah (Dye), di A. Chanire — 3.o Golzeko Izarra (Bartlett), della Razza di Besnate.

Vinto per due lunghezze; una testa dal secondo al terzo.

Premio Padova (a vendere). — L. 4000, metri 2400.

1.o Alceste (Bardelli), della Razza Gerbido — 2.o Niagara (Emery), di Gobbi — 3.o Lagopède (Turner), di Frank Turner.

Vinto per una lunghezza e mezza, facile; tre dal 2.o al 3.o. Invenduto.

Premio Ghisolfa (steeple-chase). — L. 3000, metri 3500.

1.o Lilian (Felli), di Dell'Acqua Capelli — 2.o Lemora (Pozzoli), di Simonetta — 3.o Rhubarbe (Amollo), della Scuderia Pisciana.

Vinto per 5 lunghezze; due dal 2.o al 3.o.

REATI E PENE

La lumaca

(Tribunale penale di Torino — 18 ottobre).

Rossio Giovanni è come la lumaca: lascia un piccolo segno per dove passa. Simile del resto molto comune in coloro che uscendo dal modesto cerchio ove vivono quotidianamente, visitano luoghi nuovi e vi passano ore degne di ricordo. Ce chi manda cartoline illustrate, c'è chi scrive il proprio nome su un muro o sopra uno specchio, chi raccoglie e conserva un fiore, e c'è Rossio — il quale è un uomo pratico — che quando visita si appropria di qualche oggetto che gli si presenti a tiro di mano. Il 9 agosto percorrendo *en touriste* le nostre colline, si fermò all'*Albergo dei Tre Re* a Chieri. Gli fu servita una cenetta squisita e fu mandato a dormire in una comoda e pulita camera al primo piano. Il trattamento, il luogo, il servizio, tutto piacque al Rossio, il quale al mattino, per avere un piccolo ricordo dell'*Albergo dei Tre Re*, se ne uscì — non visto da alcuno — asportando il materasso, il cuscino, le lenzuola, il coperchio e anche la catenella del buon letto sul quale aveva soavemente dormito la notte. Qualche tempo appresso, passando per Avigliana, frazione di Chieri, volle visitare la palazzina del signor Parvesio Angelo, momentaneamente disabitata. Non è ancora stata dichiarata monumento nazionale, ma di notte, per un Rossio, è ugualmente un'opera interessante.

Non trovando custodi alla villetta, si alzò con una scala e salì sul terrazzo, nel attraverso una finestra entrò nella casa solitaria, la trovò di gusto, e per non dimenticarsene si impossessò di un fiasco, di un cappello e di dodici lenzuola.

Il giorno seguente, e cioè il 1.o settembre, il Rossio fu riconosciuto, sullo stradone provinciale che conduce a Pecetto, da due carabinieri e arrestato perchè in possesso di un fucile senza essere munito di licenza e per trasgressione alla vigilanza. Riconosciuto per un noto pregiudicato, replicatamente condannato per furto, e per il saccheggio subito dal proprietario dell'*Albergo dei Tre Re* e del signor Parvesio, e rinviato per questi titoli di resto a giudizio il Rossio è comparso ieri avanti al Tribunale, il quale perchè conservi per un poco il ricordo del suo passaggio per queste aule, ha condannato il Rossio stesso a 3 anni e 4 mesi di reclusione.

Presidente: cav. Rossi; P. M.: Rameri; cancelliere: Luoto.

Ladro colto in trappola

Biella, 18, ore 21.

Trano Michele, un operaio venticinquenne monco di un braccio per un infortunio sul lavoro, abitante in via Carmagnola, N. 74, aveva ogni tanto in Questura a denunziare che nella notte i ladri gli avevano messo a soqquadro la sua abitazione sconvolgendo le porte, disfacendo ogni cosa ed asportando anche un cruzzoletto di L. 150 che il Trano teneva in un cantevano. Mentre i funzionari raccoglievano la denuncia, ecco giungere un altro operaio, abitante proprio vicino al Trano, certo Bolla Efisio, il quale denunziò pure che ignoti, di notte tempo, gli avevano frugato i mobili asportando il denaro che egli custodiva: nessuna traccia però dell'entrata dei ladri o del ladro, che pure avrà dovuto aprire porte e contenenti.

Il delegato Pani, dopo un interrogatorio di tutti e due i denunzianti, si formò la convinzione che il Trano era un abile simulatore, mentre il povero Bolla era stato effettivamente derubato. Il delegato Pani, dopo aver trattenuto in arresto il falso denunziante, operò una perquisizione nell'alloggio del Trano, ottenendo la piena confessione dalla moglie di costui. Più tardi lo stesso delegato rinveniva a mezzogiorno dal penalista Pastoris un biglietto da L. 50 col quale il Trano aveva pagato un suo debitucolo: il biglietto — combinazione — recava proprio la firma del Bolla. Altri denari il Trano aveva celati in una cantina sotterranea, passando in via Ospedale, mentre veniva accompagnato in carcere dagli agenti. Il Trano è stato tradotto alle carceri del Piazzo in attesa del giudizio.

Ottantenne suicida

Biella, 18, ore 16.

A Candelo, stamane, certo Pisani Giovanni, contadino, d'anni 80 circa, si toglieva miseramente la vita recidendosi la carotide con un colpo di coltello. Morì quasi subito. L'Arma dei carabinieri avvisò il pretore di Biella, che reciatosi sul posto provvide alle constatazioni di legge. Il vecchio suicida aveva già altre volte manifestato il proposito di togliersi la vita.

Postino stritolato dal treno

Varese, 19, ore 22.

Giunge notizia da Rho che ieri sera il postino del paese Cozzi Francesco, d'anni 47, venne investito dal treno diretto N. 86, per Torino. Il Cozzi attraversava il binario all'altezza del passaggio a livello attiguo alla stazione per portare la corrispondenza al treno elettrico in partenza per Varese, ma venne investito dal diretto in arrivo. Gettato sul binario di corsa, venne trascinato per parecchi metri dalla pesante locomotiva.

Raccolto prontamente dagli accorsi, venne trasportato in un locale attiguo alla stazione per le prime cure del caso. Il povero Cozzi però era ridotto in uno stato raccapricciante. Il braccio e la gamba destra erano quasi staccate dal busto e aveva contusioni gravissime in tutto il corpo. Pochi momenti dopo il disgraziato cessava di vivere.

L'inaugurazione del monumento ad Umberto I a Napoli

Napoli, 19, ore 22.

L'inaugurazione del monumento ad Umberto I, alla quale deve anche intervenire re Vittorio Emanuele III, avverrà probabilmente nella seconda quindicina di novembre.

Cronaca Cittadina

I farmacisti al ministro Spingardi

In seguito all'annunzio dato dai giornali, che sarà presentato da parte del ministro della Guerra al Parlamento un progetto di legge per la militarizzazione dei farmacisti dell'esercito; la Confederazione tra le Associazioni di chimici farmacisti « non proprietari » ha così telegrafato all'on. Spingardi:

« Confederazione farmacisti laureati diplomati non proprietari, visto comunicato giornali, sente dovere ringraziare V. E. interessamento alla causa farmacisti militari patrocinata memorando maggio anno corrente.

« Augura che progetto legge militarizzazione farmacisti V. E. annunziato sia provvedimento portato discussione Parlamento a soddisfazione colleghi. — Presid. *Paolo Flora*. »

Un'interrogazione al Consiglio comunale sul rincaro delle carni

Il consigliere comunale Pia ha presentato al Sindaco la seguente interrogazione: « Il sottoscritto interessa l'on. signor Sindaco per sapere se non ritenga indispensabile una energica esortazione al Governo per decidere a quei provvedimenti (unici invero) che valgano a por fine alla persistente, ingiustificata ascesa del bestiame ed al conseguente eccezionale aumento nei prezzi di vendita delle carni che tanto disagio reca alla intera cittadinanza. — F.to: *Pia*. »

Banchetto politico all'on. Panié

Sono ancora pervenute le adesioni dei ministri Facta e Giolitti; degli onorevoli Giolitti, Bertolo, Carlo Ferraris, Marco Pozzo, Chiaradia, Niccolini, Mancini, Beniamino Spirito, Rossi Gaetano, Rasali, Rota, Camerini; e dei senatori Carnazza, Amari e Del Giudice.

Questioni tra gli operai di due fabbriche

Gli operai della fabbrica Westinghouse e dell'officina Dubosc ebbero nei giorni scorsi a questionare a causa d'un loro compagno, che passò dall'uno all'altro opificio in seguito a dissidi interni. Le questioni avvenivano in corso Vittorio, presso il Foro Boario, e turbavano la quiete pubblica di quei paraggi, laddove la Questura credette opportuno di mandare sul posto il delegato Ciampoli con agenti, che riuscirono a sedare i tumulti.

Ieri sera, all'uscita degli operai dalle fabbriche, si temevano altri disordini ed era stato ordinato un appoggio servizio di guardie. Tuttavia non accadde nulla di anormale, e si può quindi ritenere che ogni dissidio tra le due squadre di operai sia pacificamente risolto.

Episodi della mala vita

Si presentò ieri sera all'Ospedale di San Giovanni, per essere medicata, certa Maddalena Canova, d'anni 31, la quale narrò che in via Porta Palatina, mentre essa « battiava » il marciapiedi, ricevette da un individuo di sua conoscenza un calcio al bassoventre, tale da produrle una dolorosa lesione. L'individuo venne però subito arrestato dagli agenti della locale sezione.

La ferita venne medicata al San Giovanni e giudicata da quei sanitari guaribile in 10 giorni.

Ancora il parrucchiere percosso alla Camera del lavoro

Riceviamo dal gerente dell'Ufficio di collocamento della Camera del lavoro una lettera che spiega il contegno di lui di fronte al Pietro Siccardi, che l'altra sera si fece condurre al San Giovanni per percosse ricevute alla Camera del lavoro.

Il gerente, signor Drago, dichiara che il Siccardi fu già espulso da tutti gli uffici della Camera stessa, perchè si trovava sempre in condizioni anormali; ed aggiunge pure che non avvenne tra lui ed il Siccardi alcun diverbio seguito da percosse.

Vittime del lavoro

Zaffarani Giulia, d'anni 46, mentre lavorava nel pastificio del signor Bertinetti Viale, in via San Massimo, 2, si lasciò cogliere la mano sinistra fra gli ingranaggi di una macchina in moto, riportando ferite lacero-contuse. Due guardie municipali sopraggiunte la medicarono col preparato antisettico; quindi l'accompagnarono al san Giovanni, ove venne stabilmente medicata e giudicata guaribile in venticinque giorni.

— Il falegname Bosco Luigi, d'anni 19, in istrada ai Ronchi, 25, regione Cavoretto, nel maneggiare un forro del suo mestiere, si ferì casualmente al polso della mano sinistra. Nella farmacia Pansella ebbe una prima medicazione dal dott. Ragazzi, ed una guardia municipale con vettura lo condusse al San Giovanni, ove fu stabilmente medicato e giudicato guaribile in quindici giorni.

L'agitazione dei lavoranti doratori risolta

I delegati rappresentanti le due Commissioni, operai e padroni, riunitisi per conciliare intorno al Memoriale presentato dal Sindacato operai doratori le loro principali, chiedendo un aumento di salario del 30 per cento, vennero alla conclusione, dagli operai accettata, di concedere il 15 per cento d'aumento sulle paghe attuali a partire dal 31 corr.

Tale aumento è consentito a tutti gli operai, salvo per alcuni che attualmente hanno un salario superiore alle quattro lire giornaliere; il che rimane facoltà dei principali. Il lavoro straordinario verrà pagato in ragione della giornata di otto ore.

L'accordo è stato raggiunto dopo laboriose ed amichevoli trattative, le quali attestarono i buoni propositi dei componenti le due Commissioni, nell'interesse della categoria intera.

Il tentato suicidio di un tipografo

Il tipografo dirigente Luigi Formengo, abitante in via Firenze, N. 55, mentre si trovava intento al suo lavoro in una officina, insolito, in un istante in cui non era osservato, una soluzione di sublimato corrosivo allo scopo di suicidarsi. Poco più tardi lo sciagurato giovane in preda a gravi dolori viscerali, una guardia civica, subito accorsa, lo accompagnò, in vettura, all'Ospedale di San Giovanni, dove il dottor Bustino lo visitò e gli praticò la lavatura dello stomaco, facendolo ricoverare.

Il sanitario si è riservato sulla prognosi. Per quante interrogazioni gli siano state rivolte, il giovane non volle dire il motivo del suo gesto inconsulto. Pare tuttavia trattarsi di uno dei soliti casi di dispiaceri amorosi.

Un incendio in via del Fiocchetto

Ieri si incendiarono, non si sa come, alcuni indumenti contenuti in un armadio posto in un alloggio al primo piano della casa N. 1 di via del Fiocchetto, mentre i coniugi Sacco, abitanti dell'alloggio, erano assenti.

Due vicini, certi Moreno e Morcitta, accorsi del fumo e delle fiamme, riuscirono a penetrare nell'alloggio e ad iniziare l'opera di estinzione, che fu condotta a termine da un distaccamento di pompieri accorso col vice-comandante.

I danni ascendono ad un centinaio di lire.

Scolaro investito da un tombarello

Il ragazzo Targhi Eugenio, d'anni 10, abitante in via Frejus, mentre si recitativa a casa, si soffermò momentaneamente all'angolo di via Carrozzai e via Roma per ammirare alcuni lavori di rifacimento di un negozio. In quel mentre un carro-tombarello lo investì e gettò a terra, ed una ruota gli produsse una lesione al braccio sinistro. Dopo una prima medicazione fattagli dal farmacista dott. Bolla nella farmacia San Luca, venne da una guardia municipale accompagnato al San Giovanni per una medicazione più stabile.

Alla guardia medica municipale

Il ragazzo Quartero Ottavio, d'anni 12, in via Pisa, 24, nello smuovere delle grosse pietre, riportò una ferita lacero-contusa all'indice sinistro. Recatosi al Municipio, venne medicato dal dott. Segre, che lo giudicò guaribile in venti giorni.

Malore improvviso

Certo Stefano Cervetto, d'anni 72, era intento al suo lavoro sulla strada del Paletto, quando fu colto da improvviso malore. Una guardia municipale lo accompagnò all'Ospedale Umberto I, dove venne ricoverato.

Lotta contro il malcostume

Alla Questura era pervenuta notizia che nell'alloggio tenuto da certa Edina Ernesta, in via Palazzo di Città, convenivano seralmente alcune donne, non certamente allo scopo di intrattenersi in conversazioni su argomenti intellettuali. Il commissario della sezione Valerio De Sarro, desideroso di avere qualche più diretta informazione sui motivi delle serali riunioni, fece eseguire l'altra sera una visita domiciliare, dalla quale risultò che gli ospiti momentanei della casa erano dieci, di diverso sesso. Le donne furono pertanto tradotte alla Questura per essere identificate, e la Edina fu deferita in contravvenzione.

Furto in chiesa

Il curato della chiesa della Visitazione, Carta don Giuseppe, sorpreso lunedì due giovinetti nell'atto in cui stavano frugando nel tabernacolo impedito in non assente per le elemosine. Vedendosi sorpresi, i due ladruncoli fuggirono.

L'uomo gatto

Il dott. Lorda doveva prestare le sue cure al facchino Molfa Francesco, d'anni 23, abitante in via Alberto Nota, 1, il quale era stato graffiato al viso da certo Alberto Spirito, in seguito ad una questione di giuoco. Fu giudicato guaribile in cinque giorni.

Ferito senza motivo

Il fabbro Filippo Fois, d'anni 33, abitante in via Alessandria, N. 1, passava all'angolo di via Giuseppe Verdi e di corso Firenze, quando fu avvicinato da uno sconosciuto, che lo colpì, senza alcun motivo, con bastone in mezzo al viso, producendogli una ferita da taglio alla regione frontale. La ferita non presentava però grande gravità, poichè la guaribile alla speziale di San Giovanni guaribile in 8 giorni.

I mariti brutali

La venditrice ambulante Giovanna Sclavernio, d'anni 35, abitante in corso Vittorio Emanuele, N. 32, fu percossa dal marito, che per futili motivi aveva accaloratamente con lei, e riportò contusioni alla faccia e agli occhi.

Accompagnata al San Giovanni, vi fu medicata e giudicata guaribile in 15 giorni, salvo complicazioni.

Sotto un carro

Lo scolaro Ferrero Terenzio, d'anni 10, abitante in via Feltre, N. 5, fu investito da un carro carico di un carrello, all'angolo di via Andrea Doria e via Mazzini. Riportò abrasioni al braccio sinistro, guaribili in cinque giorni, il carro era condotto da tal Antonio Geramina.

Arti e Scienze

" Cagliostro "

Commedia romantica in 4 episodi di Yambo (E. Novelli)

(Teatro Carignano — 18 ottobre 1910).

La figura di questo re degli avventurieri, Giuseppe Balsamo conte di Cagliostro, che da Dumas a Carlyle ha già occupato la fantasia dei romanzieri e le industrie cinematografiche, non è la prima volta che surge pure l'ancestrale degli scrittori di teatro, senza parlare anche di quelle citazioni avvenute a grandi effetti che occupano gli atti dei filodrammatici dominicali. Ma resterà pure la tentata caratteristica e la straordinaria vicenda di questo impostore, a cavaliere di ventura del secolo XVIII che sfrutta la propria astuzia e l'altrui credulità, che mette moneta falsa e tresca per magnetico portentoso e transcendentale, sarà in Congo e in largo l'Europa inseminando il prestigio con le sue superchierie e mistificazioni d'uomo d'incanto, si trova grandissimo a piglio e personaggi reali; sfrutta di un carcere all'altro, dal Sant'Uffizio alla Bastiglia, non è nuovi cose. E' necessario l'abilità di un narratore della scena — il vecchio e desiderato Sardou, per esempio, — per poter in una chiave ed efficace sintesi dall'ambiente storico, unire con le sue molteplici espressioni la persona del protagonista, mettendo i fatti di vita e di azione più caratteristici e più significativi e collocarli in un vigoroso movimento scenico teatrale.

Enrico Novelli è stato pure attratto dalla strana figura: e ha composto quattro atti, — quelli che ieri sera, uditorio dalla Compagnia Cimavanella, — dove non mancano qualità e pregi di scrittore d'ingegno, ma che in complesso appaiono illustrati frammentari, disarmonici e confusi, e non riescono a risultare luce sufficiente sul lato di cui è centro la rappresentazione. Veramente l'intenzione dell'autore è presentata con intelligenza e misura più cauta del sottotitolo stesso della commedia di cui le quattro parti sono chiamate semplicemente *episodi*. Il primo accade nel 1775 a *Osteria della Salamita* a Roma, in quanto che vorrebbe, nel pittoresco ambiente popolano di Roma: pittoresi giocatori, cocchieri, procacciatrici nelle sue prime linee il tipo del conte di Cagliostro che fugge da Polizia pontificia, la moglie e compagna Lorenza Feliciani, travestito da ufficiale austriaco col bel volto di bionda uniforme e con essa insieme il portafoglio. Ma l'atto, sia per colpa dell'autore sia per colpa della riproduzione scenica — si muovono un po' dell'una e dell'altra — riesce confuso, scarso di movimento, di colore, e non riesce a presentare in dati principio con qualche tratto geniale ed efficace il Cagliostro, in modo che il pubblico — il quale in teatro non è obbligato a conoscere la storia, le vicende e la complessa anima di uomo ardito, intelligente, spregiudicato ed astuto — possa averne dinanzi un disegno lucido, sicuro, se pure a grandi tratti.

La sfacciata che negli episodi seguenti il Novelli lavorò e raccolse attorno al suo protagonista non è infatti fra le più dense di significato e atte ad illustrare chi che è più saliente nella vita, nella fisionomia morale, e, diciamo pur anche, nel mistero di Giuseppe Balsamo. Il contenuto della commedia si riduce dopo tutto all'episodio di quella donna collana di diamanti in cui si trovano compromessi il cardinale di Rohan e la regina Maria Antonietta, e dove il Cagliostro con una delle sue solite superchierie sostituisce alla persona della regina, quella di una cortigiana amante del suo fido domestico Beppino. Qualche altro tratto della vita del Cagliostro compare pure nel terzo episodio, ove il Cagliostro camuffato da franco-muratore entrano si trova coi Martinisti — il famoso demagogo — a profetare l'avvento della prossima rivoluzione del quarto episodio infine, oltrepassando di cinque anni l'azione centrale della commedia, riconduce il conte di Cagliostro in Roma, invecchiato, creduto dalla Feliciani, e pronto a consacrarsi ai birri del Pontefice che lo condannerà al carcere a vita. Ma da quanto l'autore ha portato sulla scena, e da quanto in essa si svolge agli occhi del pubblico, la figura e l'azione del protagonista riescono in complesso scarso risalto onde esse appaiono appena accennate, e non possono dare a chi l'ascolta nè una larga, nè una profonda impressione del soggetto.

La commedia che ebbe altrove buone accoglienze, le ebbe, nonostante questa sua deficienze, le ebbe, nonostante questa sua deficienze organiche, e scarpiti di contenuto efficacie, anche buone a Torino. Più piacquero il secondo e il terzo atto che il Novelli recisse con maggior vigore di tratti e di movimento scenico. Interprete principale — il conte di Cagliostro — è Ferruccio Garravaglia, che nel terzo episodio specialmente, e nell'ultimo recitò con bella misura, sentimento, ed energia di accenti. Egli condivise gli applausi con l'autore. Mediocre l'esecuzione complessiva e di contorno.

dl.

" La vendetta di Eva "

tre atti di Mara e De Bell

(Teatro Alfieri).

La vendetta che le figlie di Eva si prendono o, meglio, vorrebbero prendersi degli uomini che li tradiscono, è di tradirli alla loro volta; poichè, afferma nella commedia la *colonna-lessa*, il tradimento della loro moglie o delle loro amanti è l'unica cosa che colpisca gli uomini, esasperandoli e demoralizzandoli. E nella commedia non tradiscono due mogli, madre e figlia, oneste sino allo scrupolo e adorate come Otello in coniello, che per vendicarsi dei rispettivi mariti si attribuiscono o stanno per prendere un amante: questa situazione, che fu già più d'una volta sfruttata, i signori Mara e De Bell hanno svolta per tre atti, con un intreccio che sarebbe troppo lungo e vanamente superfluo riferire. Ma se la situazione come in data, è originale ai sapidotti e i personaggi con cui i due autori l'hanno illustrata sono addirittura volgari e la commedia sebbene anche mantenuto di quell'umorismo triviale, di quello spirito essenziale per cui le donne si ridono e piacciono a piacere la commedie di quello genere.

Questa commedia, che, in conclusione, di pubblico non è pericolosa, e riuscita però in qualche momento ad interessare e spesso anche a fare ridere, specie durante i primi due atti, o meglio, non essa è riuscita. Dina Galli, Cimbri, Ghirardi e Ciarli con la spiritosa parte parlata, con il bello, con lo spirito della loro interpretazione sono riusciti la forza accettare, e a farla accettare sino all'ultima battuta; il pubblico non si è annoiato e intorno ha riso, perchè vibrata degli interpreti ed hanno finalmente voluto salutare quest'abilità, e specialmente quella singolarissima abilità degli interpreti.

La distribuzione dei premi all'Esposizione di Bruxelles

Bruxelles, 18, ore 21.

La cerimonia della solenne distribuzione delle onorificenze e dei premi nell'esposizione internazionale ebbe luogo nel pomeriggio. I Sovrani entrarono nel salone salutati al suono della *Brabançonne* e da ripetuti urrà di: « Viva il Re! », subito dopo cominciò la sfilata dei commissari generali. Il commissario generale del Governo diede quindi lettura dell'elenco dei premiati, e consegnò quindi le medaglie del Gran Premio dell'Esposizione di Belle Arti agli artisti italiani, spagnuoli e olandesi. La cerimonia è terminata colla sfilata nel corso del commercio e dell'industria.

Stato Civile di Torino

18 ottobre 1910.

NASCITE: 15, cioè maschi 8, femmine 7.

MATRIMONI: Guasco Giacomo con Amerio Emma — Micelio Domenico con Chiesa Maria Quarenta Piero con Costamagna Lucia — Zuanon Giovanni con Manni Maria.

MORTI: Del Prato Giuseppe, d'anni 21, di Torino, meccanico, via San Francesco da Paola, 13.

Galaré Maria n. Marchisio, id. 39, di Capella Cantone, casalinga, via Mad. Cristina, 10.

Rocliere Giacomo, id. 45, di Torino, verniciatore, via Santa Chiara, 30.

Martano Pietro, id. 23, di Torino, fabbro, via Saluzzo, 8.

Mazzetta Mario, id. 13, di Cortemilia, meccanico, via Garibaldi, 22.

Coffino Giuseppe, id. 61, di Montechiaro d'Asti, meccanico, via Campana, 21.

Tibaldi Vittoria n. Sala, id. 70, di Santhià, casalinga, corso Massimo d'Azeglio, 81.

Morinelli Luca, id. 78, di Sommariva Bosco, agricoltore, via Saluzzo, 27.

Ortona Rosa (ved.) n. Ottolenghi, id. 66, di Torino, casalinga, via San Massimo, 41.

Lanza Ida nat. Famigli, id. 58, di Ivrea, casalinga, via Chivasso, 1.

Chiolerio Carlo, id. 71, di Rivarolo Canavese, pensionato, via Lanzo, 85.

Gilardi Angelo, id. 13, di Torino, operaio, stradale Chieri, 426.

Vercelli Virginia n. Molinari, id. 37, di Torino, casalinga, via Lanzo, 63.

Turdini Adelaide Giuseppina, id. 16, di Torino, sarta.

Amoretti Vittoria n. Giacotti, id. 37, di Montaldo Dora, casalinga.

Zilioli Luigina, id. 12, di Torino, scolara.

Enrici Giacomo, id. 66, di Venezia, operaio.

Gajni da La Chenaye Giovanna n. Verrone, id. 39, di Mondovì, casalinga.

Peretto Amelia Eugenia (ved.) n. Bessolo, id. 79, di Perosa Canavese, contadina.

Grillo Angela n. Berlendis, id. 30, di Torino, casalinga.

Goria Carlo, id. 56, di Chieri, meccanico.

Della Marca, id. 28, di Morella, fuochista.

Più 3 minori d'anni sei.

Totale complessivo 25, di cui 4 domiciliati in ospedali, istituti, ecc. 9. Non residenti in questo Comune 3.

Fallimenti

Torino. — Nel fallimento di Berla Maria, negli Uranes, esercente caffè in Chieri, l'adunanza per concordato, prorogata al 16 per cento, e quarti, scade rimane a 12 novembre, ore 15, per raccogliere nuove adesioni.

— Nel fallimento di Signori Giovanni, esercente officina meccanica, in Torino, via San Ottavio, 11, venne fissato il giorno 31 ottobre per la resa dei conti.

— Nel fallimento della Ditta Fratelli Bertolino, fabbricanti pastigliaie, in Torino, via Napione, 2, 11, 13, venne fissato il giorno 7 novembre, ore 15, per esperimento di concordato proposto al 25 per cento, da compiersi quanto esistera dalla liquidazione dell'attivo, a rate.

— Nel fallimento della Ditta Vitelli e C., esercente imprese trasporti, in Torino, piazza San Carlo, 4, venne fissato il giorno 7 novembre, ore 15, per esperimento di concordato, proposto al 25 per cento, pagabili in due rate uguali, la prima a presentazione, la seconda a sei mesi.

— Nel fallimento di Vegliani Ferdinando, negoziante, in Torino, via Cristina Reinaud, 3, per esperimento di concordato, proposto al 20 per cento, a tre mesi dalla data.

Società

Torino. — Il Consiglio di Amministrazione della Società Italiana per il Gas, accanto, con sede in Torino, col capitale di L. 4.000.000, con verbale in data 29 settembre 1910, a complemento del mandato rilasciato al direttore della Società, signor dottor. Ingegnere Leonida Speraflico, con deliberazione 24 ottobre 1908, conferì al medesimo la facoltà di prorogare gradi nel modo e nell'interesse della Società stessa a qualunque Autorità giudiziaria e amministrativa, ed in qualunque grado di giurisdizione, nonchè la facoltà di transigere direttamente impegnati, in caso di gravi mancanze.

— Il Consiglio di Amministrazione del Cimitero di Cuneo, Società Anonima, con sede in Torino, col capitale di L. 500.000, nominò a segretario l'avv. Riccardo Sola. Dolego al vice-presidente Giulio Hofmann la firma sociale, e i poteri spettanti col verbale della seduta 5 settembre 1910.

— Con perizia costituita, fra i signori Perinetti Achille e Mariano Carlo, venne costituita una società in nome collettivo, avente per oggetto la rappresentanza, mercenario ed esportazione di generi coloniali, sotto la ragione sociale: Perinetti e Milano, successori di Antonio Bandone », avente sede in Torino, per la durata di anni 3. Il capitale è di L. 10.000 in parte a comune.

— Il signor Magnetti Francesco, residente in San Francesco al Campo, cessionario ad esso effetto di legge dalla società di fatto in nome collettivo « Ferretti di San Francesco e Campo, Benedetto e C. », la quale rimane così costituita nelle persone dei signori Carlo Ferretti fu Giuseppe, Benedetto fu Battista, Isaia Giuseppe, Baldassi Ines vedova Magnetti.

— Nell'assemblea straordinaria di seconda convocazione dei soci della società anonima « Carlo e Silvio Fiora », avente in Torino, col capitale versato di lire 737.000, venne deliberata l'emissione mediante annullamento di N. 370 azioni, riducendo il capitale sociale a lire 700.000, divise in N. 2000 azioni di L. 350 cadauna.

— La società Ciali Gelzio « Boley » C. », è sciolta. A liquidatore venne nominato il cavaliere Giuseppe Mecoise, coi pieni poteri di legge.

— Il Consiglio d'amministrazione della Società anonima « Tritacarni Annibale, fabbrica di liquori, Torino », con sede in questa città, col capitale versato di L. 1.500.000, ha proceduto alla nomina delle cariche sociali, eleggendo a presidente il cav. Scaglietto Paolo e ad amministratore delegato il signor Enrico Nasi.

— Il signor Klimer Ettore ha rinunziato al mandato conferitogli dalla Società anonima Giovanni Gilardino, avente sede centrale in Torino, col capitale versato di L. 5.000.000, con atto 3 luglio 1906, a rogito Terretta, notaio, in Torino.

— La Società anonima Postland, Caralori, Stabilimenti Edoardo Porro, con sede in Genova, col capitale di L. 1.600.000, nominò a suo procuratore speciale il signor rag. Evasio Lamagna, residente in Torino.

— L'assemblea generale straordinaria degli azionisti della Società anonima « Officine Lux », in liquidazione con sede in Torino, ha autorizzato il liquidatore rag. nob. Nino Serazzi ad addivenire alla vendita di tutti gli stabili della Società, e cioè terreni e fabbricati, in Torino, via Monginevro, numeri 141 e 147, coi relativi infissi, a trattativa privata, purchè ad un prezzo non inferiore a L. 175 mila, esigerne il corrispettivo e rilasciarne quietanza, accordare, ove d'uopo, more al pagamento, purchè non superiori ad un anno, anche con rinuncia all'ipoteca legale.

Mercato delle uve

Roma, 18, ore 21.5.

Il Regio Enotecnico Svizzero comunica al Ministero di Agricoltura i seguenti prezzi al quintale raggiunti dalle uve su tavola ai quei mercati nei giorni sotto indicati:

Ottobre 14. Zurigo: verdea franchi da 60 a 62; bosagno nero 60; fragola 35, almeria 100.

Basilea: fragola 35, verdea 60, San Gallo verdea 65.

Ottobre 15. Lucerna: fragola 35, verdea da 62 a 65, carna uva francese 80, italiana mancante.

Due medici mistificatori

Napoli, 18, ore 23.

Sono stati deferiti all'Autorità giudiziaria, per frode, alle medici della nostra città, i dottori Jovine e Marcorana, i quali in avvisi economici dei giornali dichiaravano essere essi in Napoli i soli possessori del miracoloso 606. Il *Pensiero Sanitario*, con una vivace campagna, smascherò i due medici e metteva sull'avviso i malati, che la buona fede poteva condurre nel laccio. Infatti, la Questura potè accertarsi che tanto il Jovine, quanto il Marcorana mai possedettero detto preparato, e che anzi il professor Ehrlich, in una lettera, ha dichiarato di aver visto in Francoforte il Jovine, ma di averli assolutamente negato il suo preparato.

Un matrimonio al letto di morte

Napoli, 19, ore 23.

A Resina, in quel lazzaretto, dove era ricoverato, perchè affetto da male sospetto, certo Giuseppino Colucci, di 6 svalia anni uno scena commovente. La Colucci da tempo conviveva con certo Ciro Rota, dal quale ebbe una bambina. Sentendosi morire, volle sposare l'amante, e ieri, nel lazzaretto, coll'intervento del sindaco, del consigliere delegato e del parroco, si svolse, fra la generale commozione, la cerimonia. La povera donna piangeva, rotando i suoi sguardi sul marito e sulla figliuola.

Dikson in convalescenza

Milano, 18, ore 21

Le condizioni dell'aviatore Dikson, che fu vittima, il 23 dello scorso mese, del grave incidente accaduto durante le gare aviatorie di Milano, sono andate all'Ospedale di San Vittore, continuamente migliorando, così che egli è entrato nel periodo di convalescenza e fra qualche giorno potrà lasciare il letto.

L'yacht reale " Yela " a Livorno

Livorno, 18, ore 22.

È giunto oggi da Napoli e si è ancorato nel nostro porto lo yacht reale *Yela* con 15 uomini di equipaggio. Si ritiene che lo *Yela* sia giunto qui per rimanere a disposizione del Sovrano nel caso che egli desiderasse compiere anche quest'anno le consuete cacce all'isola di Monte Cristo.

Le impressioni di W. B. Love sulle tombe etrusche di Viterbo

Londra, 19, ore 21.

W. B. Love scrive al *Times* una lettera in cui dice che quanti si interessano di antichità saranno sentiranno con piacere quanto egli andrà esponendo: « Durante l'autunno siamo stati a Viterbo, il centro più ricco per gli archeologi; abbiamo visitato gli antichi luoghi etruschi, tra cui Norcia e San Giuliano; abbiamo avuto la fortuna di essere accompagnati nella nostra escursione dal signor Girolamo di Viterbo, che è — scrive il Love — una celebrità nel mondo archeologico. La nostra guida era inoltre il signor Clarlandi di Vetralla. Abbiamo trovato dei resti di notevole importanza di antiche ville rustiche, che si scoprono ad ogni passo, tra rovine e precipizi, in luoghi pittoreschi. Ma ciò che offre maggiore interesse è l'antica necropoli. Vi si accede per apertura che si trovano nella roccia: traversato questo noi siamo arrivati a delle camere immense, contenenti tombe, magnifiche una dilì delle altre, coperte di ornamenti in stucco lucente: tutte queste tombe hanno sofferto considerevolmente da quando furono scoperte dai Dennis. Il luogo dove trovasi la villa etrusca, presenta il solito aspetto di una villa. Si possono ammirare pitturerchi recenti in mezzo a ruscelli che discendono nei boschi ».

La lettera continua documentando l'importanza delle constatazioni fatte durante queste ricerche archeologiche in Italia.

Clément riceve le congratulazioni di Re Giorgio e di Briand

Londra, 19, ore 0.30.

Clément, prima di partire ieri per Parigi, ha ricevuto le felicitazioni di re Giorgio per il viaggio del suo dirigibile.

Fra le centinaia di lettere e telegrammi che Clément ha ricevuto, si nota un telegramma di Briand che esprime le sue cordiali felicitazioni per il migliore successo dell'impresa, ed i suoi sinceri saluti.

Clément ritorna a Londra oggi, se gli sarà possibile. Voli di prova avranno luogo domani, giovedì e venerdì. Si faranno quindi delle esperienze ufficiali per l'eventuale acquisto del pallone da parte della *National Aira Ship Fund*.

OSSERVATORIO DI TORINO.

Palazzo Madama — 18 ottobre

Altezza barometrica in millimetri a 0 gradi di temperatura: ore 9: 741.7; ore 15: 740.1; ore 21: 740.4.

Stato atmosferico: ore 9: sereno, p. nuv.; ore 15: sereno, p. nuv.; ore 21: sereno, p. nuv.

Temperatura massima e minima in gradi centesimali:

Massima + 15.0 Minima + 10,6

Piazza Castello — Valle situata al nord del Palazzo Madama:

Temperatura massima del giorno 17 + 14.2

Temperatura minima della notte del 17 al 18 + 10.2

19 Ottobre 1910. — Il sole sorge alle ore 6.32, tramonta alle ore 17.36.

Giorno della luna 17.

Semaforo terrestre Bardelli (Corso Dante):

Temperatura massima

ULTIME NOTIZIE

La prima udienza
del processo Crippen a Londra

La grande curiosità del pubblico - L'imputato si protesta innocente - L'accusa e i testi

(Servizio particolare alla STAMPA)

Londra, 18, ore 24.

La maggior Corte di Assise di Londra non vide mai tanta ressa di pubblico impaziente, né mai tanto occupò di sé il flegmatico Unito, come per questo clamoroso processo Crippen, che è incominciato stamani. Beninteso, si tratta del processo definitivo, vale a dire dell'epilogo giudiziario della fosca tragedia la quale appassiona l'Inghilterra da tre mesi a questa parte. Vale la pena di premettere un breve ricordo del processo fattuale e delle sue complicazioni giudiziarie e poliziesche alla movimentata cronaca di questa prima udienza del processo.

La scoperta del delitto

Il 15 luglio scorso la Polizia londinese annunciava che un dentista americano, stabilito a Londra, tal Crippen, aveva soppresso la propria moglie, una attrice polacca conosciuta sotto il nome di «Belle Eleonore» (*Belle Elmore*); l'aveva uccisa, ne aveva fatto a pezzi il cadavere ed aveva sotterrato questi in una cantina. Perchè? Perchè ad una assai meno bella creatura: la signorina Leneve, di professione stenografa. Ma il delitto doveva risalire a qualche mese addietro e precisamente a gennaio, dalla notte del 30 al primo febbraio. Ecco il fatto che ha permesso di stabilire l'epoca dell'atroce misfatto: la «Belle Elmore» aveva assistito ad un pranzo nel West End la sera del 30 gennaio e la posta del primo febbraio recava alla corporazione degli artisti di caffè concerto, di cui la Belle Elmore era segretaria onoraria, una lettera speditta della signora Crippen annunziante la sua partenza per l'America. Questa lettera era opera del dottor Crippen. Da quel tempo nessuno aveva più visto l'attrice e gli amici di lei, allarmati, ne avvisarono la Polizia che ordinò una perquisizione.

Il corpo della vittima fu trovato nella cantina della casa del dentista — in Dropbil Crescent — soltanto il 15 luglio, e in condizioni raccapriccianti: mancavano il capo e gli arti; ed il resto del corpo non era che una massa informe di carne ingiuriata e di calce. Tutta la cantina era coperta di uno strato duro, che non era assolutamente unito, e in certi luoghi formava degli alti e bassi. «Un giorno, — racconta la domestica di casa Crippen — il dottore venne in cantina ad aiutarmi a tagliar della legna. In tutto quel tempo il suo contegno non si modificò».

La Polizia londinese era stata avvisata da molto tempo della scomparsa della «Belle Elmore»; ma non credette opportuno spiccare il mandato di arresto contro il dottor Crippen, se non quando costui e la sua amante ebbero preso la fuga... Ciò indignò il pubblico inglese, provocò una interrogazione alla Camera dei Comuni e indusse la Polizia a dare questa spiegazione: «Noi conoscevamo benissimo il dottor Crippen: tutto si poteva credere meno che egli entrasse per qualche cosa nella scomparsa della bella Eleonora. Malgrado tutte le denuncie che affluivano da ogni parte, non potevamo operare il suo arresto per la buona ragione che non avevamo ritrovato il cadavere. Ogni cittadino in Inghilterra, sede della libertà assoluta: non avendo prove, non dovevamo agire. Noi abbiamo, con l'autorizzazione del Crippen, visitato il giorno stesso, la casa, sotto pretesto di aiutarlo a ricercare certe carte concernenti il preteso decesso della sua seconda moglie; ma non abbiamo trovato nulla di anormale, salvo forse due o tre tappeti di linoleum arrotolati in una camera. Il Crippen ci disse allora che egli si preparava a partire per un viaggio. Nonostante tutto, l'arresto era impossibile, giacchè, non avendo in fin dei conti alcuna prova in mano, della colpevolezza sua, non potevamo rischiare di gettare in prigione un innocente. L'indomani della nostra visita, Crippen e la sua amante, erano scomparsi, nonostante la promessa che ci avevano fatta di tenerci a nostra disposizione. Non speriamo di ritrovare i resti della «Belle Eleonora», che mancano ancora. Il dottor Crippen, verosimilmente, ha bruciato la testa della moglie e così deve aver fatto per tutti gli arti che non sono stati trovati».

Chi è Crippen

L'uomo che ha scritto una delle pagine più impressionanti nel libro delle criminalità britannica è qualcosa di più che un dentista americano: egli sarebbe — secondo l'impressione comune — un delinquente uso a sbarazzarsi, con mezzi eccessivamente sbrigativi, delle persone inopportune; un trafficante scaltro, disposto a qualsiasi espediente pur di farsi avanti; un corretano senza scrupoli nella piazza degli affari e un piccolo *Barbe-Bleu* tra le mura domestiche. E' assodato che egli esercitò la professione di dentista a Salt Lake City, dal 1894 al 1899; ma è dubbio che la sua prima moglie Curlotta Bell sia morta colà di morte naturale. Il fratello di questa signora ha raccontato: «Mia sorella mi scrisse da Salt Lake City, dicendo che suo marito la voleva costringere a subire una operazione, quantunque ella ben sapesse che nessuna operazione le era necessaria. Io rimasi assai irritato di quanto mia sorella mi scrisse e decisi di andare a Salt Lake City per uccidere quest'uomo che maltrattava in tal modo mia sorella, minacciandola di morte. Però mi contenni. Poi venne una lettera anche peggiore. Mia sorella scriveva che suo marito la voleva costringere ad una seconda operazione e la poveretta aggiungeva che sarebbe stata l'ultima volta che mi scriveva, giacchè sentiva che le forze le mancavano, e, d'altra parte, sapeva di non poter sfuggire alla volontà di suo marito. Ella morì sotto la terza operazione. Mi recai allora a Salt Lake City, ma il Crippen si era dileguato e non ho sentito più parlare di lui. Io inviai l'ultima lettera ricevuta da mia sorella a mio fratello Luigi Bell, il quale scrisse in Inghilterra non appena sua sorella fu morta. Questa lettera, mio fratello, probabilmente, la conserva ancora».

Stabilitosi a Londra, or fa qualche anno, il Crippen fondò un ufficio di vendita di una certa pomata assicurante la guarigione dei reumi, dei mali di testa, di stomaco, dei calli, della sordità, ecc., ecc. Ecco, a quanto sembra, cominciarono straordinario. Si legge nei suoi occhi cavi e sulla sua fisionomia stanca la storia di una miserabile vita. Il dottor Crippen ha sempre affermato che non era per nulla geloso di sua moglie, quando questa appariva in iscena, circondata da numerosi ammiratori. Parecchie volte la Belle Eleonore presentò suo marito, che diceva di essere suo fratello, e dei signori che le offrivano dei mazzi dopo la rappresentazione; ed un'antica amica della signora Crippen diceva che quest'ultima si vantava spesso di aver del sangue cinese nelle vene. Parecchio tempo prima di stabilirsi in via Dropbil Crescent la signora Crippen aveva fatto porre sulla porta del suo elegante appartamento una targa portante la seguente scritta: «Bella Eleonora, articoli di toilette».

Quanto alla vittima, si sa che la signora Crippen apparteneva alla nobiltà polacca. Suo padre teneva una grande drogheria, che egli aveva aperta a Bocklin, ove entrambi erano notissimi. Dopo la morte di suo padre, la Bella Eleonora scoperse delle carte che le facevano noto come alla fosse l'erede della fortuna e del titolo di baronessa Miskenaski di Polonia.

Il fantastico insegnimento e l'arresto

Tal razza d'uomo, adunque, dopo avere trucidato la moglie, di cui non era punto geloso, visse tranquillo e sereno nella casa del suo misfatto, in compagnia dell'amante miss Leneve, per ben cinque mesi e mezzo. E sebbene avesse promesso alla Polizia di restare a sua disposizione, fuggì all'indomani della prima perquisizione, con grande scandalo del pubblico inglese e per alcune settimane attribuì a quasi tutte le città d'Europa l'onore di avere rifugiato per qualche ora o giornata la coppia fuggiasca.

Ma se la Polizia inglese non aveva presenti ancora arrestato il dottor Crippen per timore di imprigionare un innocente, essa fiutò una caccia spietata all'assassino, alla sua amante, il giorno in cui fu palese il delitto. Crippen e miss Leneve furono arrestati, com'è noto, a bordo del piroscafo *Montrose*, quand'esso stava per approdare a San Lorenzo (Canadà), il 29 settembre, dopo un fantastico pellegrinaggio attraverso l'Europa e l'Oceano. Fu l'ispettore Dew quegli che con somma abilità poliziesca assicurò alla giustizia il dottor Crippen e la sua complice, che erano stati segnalati da un radiotelegramma a bordo del *Montrose*.

Crippen si era imbarcato sul *Montrose*, sotto il falso nome di buon pastore Robinson e miss Leneve si era travestita da uomo per passare come nipote di lui. Una mattina, quando il piroscafo era già in alto mare, Leneve, essendosi improvvisamente trovata seriamente indisposta sul ponte della nave, si affrettò a ritornare nella sua cabina, e un membro dell'equipaggio si credette in dovere di avvertire il capitano della nave, che un passeggero si sentiva male. Il capitano allora corse di decidere il sedicente Robinson a ricevere il medico di bordo. Questi si contentò di tastargli il polso, ma il suo scopo vero era quello di assicurarsi del sesso del giovine malato. Non c'era più alcun dubbio possibile; dopo tutta questa scoperta sull'identità del dottor Crippen e di miss Leneve nel pastore Robinson e suo nipote, il capitano del *Montrose* inviò per telegrafo senza fili un messaggio a Liverpool agli uffici della *Canadian Pacific*, proprietaria della nave, e la *Canadian Pacific* informò immediatamente la Polizia londinese.

Allora, l'ispettore Dew partì all'inseguimento del *Montrose*, lo raggiunse poco prima dello sbarco a San Lorenzo (Canadà) e travestito da pilota salì a bordo con altri agenti. Dew affrontò così l'assassino:

— Desidero di parlarvi un momento, dottor Crippen....

L'assassino fu terribilmente sorpreso: gli agenti lo condussero subito verso la cabina del capitano. Quando furono giunti, l'ispettore Dew, volgendosi verso il capo della polizia canadese, gli disse: «Ecco il vostro uomo!»

E il funzionario canadese rivolgendosi allora al dottor Crippen: «Voi siete Halvey Crippen, non è vero? Siete accusato di aver assassinato vostra moglie e di averne mutilato il cadavere. Ho un mandato di arresto contro di voi.»

Crippen fu allora preso immediatamente dai funzionari della polizia; sembrava sul punto di svenire, e non ebbe la forza di rispondere all'accusa terribile che era stata pronunciata contro di lui.

L'arresto di miss Leneve seguì subito dopo. Non appena il dottor Crippen fu ammanettato, l'ispettore Dew inviava un messaggio per telegrafo senza fili a Scotland Yards, annunziando che era riuscito nella sua missione: «Ho arrestato l'uomo che la polizia ricercava dal 15 luglio».

E il 27 sbarcò i due arrestati: sbarcavano dal *Megantic*, a Liverpool, ricevuti da una folla indescrivibilmente fischiante.

L'istruttoria

Essa — come si usa in Inghilterra — ha avuto luogo in pubblico dibattimento, e le risultanze della perizia e delle testimonianze sonosine schiaccianti per il dottor Crippen, il quale è stato appunto rinviato alla Corte di Assise per rispondere di omicidio premeditato. Quanto a miss Leneve, ella non è accusata di assoluta complicità, ma solo di favoreggiamento e di occultamento. Infatti, questa donna ha convissuto con l'assassino ed è fuggita con lui, conoscendo la misera fine della Bella Eleonora, e sapendo la colpevolezza del Crippen.

Tra i fatti accertati nell'istruttoria, sono notevoli i seguenti: il dottor Willcox, medico legista della Scozia, redattore al Ministero dell'interno, ha trovato nei resti scoperti nella cantina della casa abitata dal dottor Crippen, tracce di idroclorato e di solfato. La vittima ha dovuto subire tre grammi e 225 centigrammi di questo veleno. Ora è provato che il dottor Crippen comprò cinque grammi di questo veleno il 19 gennaio, dichiarando che gli abbisognava per scopo medico.

Il dottor Pepper ha trovato che i resti erano quelli di una persona nel pieno vigore delle sue forze: sopra uno dei pezzi di carne, meglio conservati, ha trovato anche le tracce di una operazione. E nel privato che il dottore Crippen ingegnere al Monte di Pietà, il 2 febbraio, per una somma di duemila lire, un anello tempestato di diamanti, che aveva appartenuto a sua moglie. Il 19 febbraio impegnò una bracciale e sei anelli, per i quali ricevette 2375 franchi.

Seconchè, l'avvocato difensore del Crippen ha sostenuto in istruttoria che i resti umani trovati nella cantina del dottore, non autorizzano affatto a credere che si tratti del cadavere della Belle Eleonore, e che perciò il dottor Crippen non può essere accusato di uxoricidio. La tesi del difensore è questa: il 31 gennaio, la Belle Eleonore ha lasciato improvvisamente la casa N. 39 di Dropbil Crescent, e il dottore ignora che cosa sia stato di lei. Il cadavere ritrovato nella cantina della sua casa, non è certamente quello della signora Crippen. Egli ne ignora l'identità, e non sa da quando tempo questi resti umani fossero stati sotterrati nella cantina, sotto un letto di calce.

Sia l'accusa, al contrario, crede che il dottor Crippen abbia dapprima avvelenato la moglie per mezzo dell'idroclorato e l'abbia in seguito fatta a pezzi. Qualche tempo dopo il delitto, egli avrebbe incaricato un impresario di trasporti della casa sua di Dropbil Crescent alcune casse sospette: queste casse avrebbero contenuto la testa e tutte le ossa del corpo scoperto nella cantina: resto e ossa che non sono mai state ritrovate.

Alla Corte di Assise

Ed eccoci al processo. L'udienza alla Central Criminal Court era annunciata per le 10.30; ma fin dalle 9 di stamane una folla considerevole si pigiava intorno ad Old Bailey e la polizia ha dovuto faticare molto per impedire ai curiosi di penetrare a viva forza all'Assise.

Verso le 9.30, il dottor Crippen è arrivato misteriosamente in un furgone della prigione di Brighton.

L'avv. Arturo Newton, che ha già difeso il dottor Crippen durante l'istruttoria, è sopraggiunto poco dopo e si è trattenuto a lungo con l'imputato. La difesa, davanti alla Corte, è affidata ad uno dei membri più eminenti del Foro inglese: l'avv. Tobin membro del Parlamento. La parte dell'avv. Arturo Newton si limita, presentemente, ad aiutare l'avv. Tobin.

Alle 10.30, esattamente, un usciere ha dato due colpi di bacchetta sopra un tavolo, e lord Alverstone ha fatto la sua comparsa nella sala. Subito si è fatto un silenzio impressionante; e lord Alverstone prende posto sullo scranno presidenziale.

Si ode un rumore dall'esterno della sala: una porta si apre e tre agenti conducono il dottor Crippen, che veste un *redingote* e pantaloni neri, impeccabile, con *gilet* di fantasia. L'imputato è entrato a passo fermo ed ha lasciato cadere uno sguardo rapido sui curiosi. Dal tre guardiani è stato condotto nel posto degli accusati, che può contenere circa venti persone.

"Sono innocente!.."

Dopo la lettura dell'atto di accusa è stato chiesto all'imputato se egli si dichiarava colpevole o innocente. Mirabilmente calmo, il dottor Crippen ha risposto: «Innocente!».

Poi si è seduto di nuovo ed ha incrociato le braccia con aria di noncuranza.

Il signor Muir, parlando in nome della Corona, prende la parola ed espone la vita del dottor Crippen. Muir, che è un colosso, con delle gote rosse di fanciullo, parla lentamente, ma chiaramente. Egli non cerca le frasi ad effetto, ma i suoi rilievi sono trovati giusti e colpiscono sempre dritto al segno: ogni parola è scelta ed accuratamente ponderata.

Imperturbabile, il dottor Crippen ascolta questo discorso così grave per lui.

La stringente atto di accusa

Muir fa risultare che il dottor Crippen, che sempre si dice essere stato buono e dolce con sua moglie, aveva voluto invitare degli amici a pranzo in casa propria la sera del 31 gennaio 1910. Egli si mostrò, quella sera, come sempre, pieno di riguardi per sua moglie. «Come — dice Muir — si sarebbe potuto accusare di avere assassinato la propria moglie un uomo che aveva per essa tante delicate attenzioni? Ma questo è veramente il caso nostro? Consideriamo le cose puntualmente: il dottor Crippen da cinque anni non era più per sua moglie che un marito onorario: da tre anni egli aveva un legame con una giovane donna chiamata miss Le Neve. Questa relazione era spesso resa difficile dalla presenza della signora Crippen. Fin da qualche tempo prima della supposta data dell'assassinio, il dottor Crippen si trovava in imbarazzi finanziari, ai quali avrebbe potuto mettere fine soltanto la morte di sua moglie».

Muir parla in seguito delle storie messe in circolazione dal dottor Crippen dopo la scomparsa della «Bella Elmore»; delle sue contraddizioni; delle precauzioni misteriose e ben calcolate di cui si circondò, e soprattutto della sua fuga.

«Infatti — egli dice — o signori giurati, voi dovrete domandarvi: Perchè, se non fosse stato colpevole, il dottor Crippen avrebbe dovuto fuggire?»

Venendo a parlare poi della «Bella Elmore», Muir dichiara che la signora Crippen era una donna forse stravagante, ma molto graziosa e briosa, e che provava certo grande piacere nell'essere ammirata da tutti i suoi amici.

«Come pensare che questa donna, così appassionata per le toilettes e per i gioielli, questa donna così innamorata della vita, abbia potuto avvelenarsi? Anche arrivando a supporre questo avvelenamento, come avrebbe pensato ad avvelenarsi, proprio con la joscliamina, veleno estremamente violento e raro, che perfino molti medici ignorano, e del quale il dottor Crippen acquistò diciassette grammi qualche giorno prima della supposta data del delitto?»

«Ma non è qui tutto — continua l'oratore della legge. — Come si spiega che si sono ritrovati, coi resti rinvenuti nella cantina dell'imputato, dei brani di un vestito *pijama*, di cui si ritrovarono i pantaloni corrispondenti in un cassetto del dottor Crippen? Tutti questi particolari riuniti sembrano decisivi contro il prigioniero».

Verso la fine della sua requisitoria, che non è durata meno di un'ora e tre quarti, Muir parla con più calore e termina domandando ai giurati di tenere sempre presente innanzi al loro spirito, queste tre questioni: «1.o che cosa è avvenuto della «Belle Elmore»? 2.o quali sono i resti che sono stati scoperti nella cantina del dottor Crippen? 3.o Se sono quelli della «Belle Elmore», come spiegare la loro presenza in quel posto e l'orribile mutilazione de' cadaveri?»

Era mezzogiorno e 25, quando Muir si è seduto sul proprio scanno.

Una testimonianza gaia

Allora è cominciata una rapida sfilata di testimoni. Prima di tutti, l'antico padrone di casa del dottor Crippen; e poi il dottor Burroughs, la cui signora era intima amica della «Belle Elmore». I disgraziati testimoni, interrogati a volta a volta, dal signor Tobin, avvocato difensore del dottor Crippen, e dal signor Travers Humphreys, rappresentante del P. M., uscirono visibilmente stanchi, ma felici di aver finito per sempre il proprio compito. Sopravviene un nuovo testimone, la cui apparizione provoca una impressione profonda: Teresa Hunn, sorella della «Belle Elmore». La signorina Hunn parla poco: esso dice di aver incontrato il dottor Crippen nel 1890 o nel 1891: che essa sapeva che sua sorella aveva nel basso ventre una cicatrice e che suo padre, il conte di Mucharutski, era polacco.

Il testimone che segue, Brudee Miller, mette con la sua deposizione, una nota gaia in questo tragico e misterioso affare. Egli è quel signor Brudee Miller che il dottor Crippen accusa di essere stato amante di sua moglie: costei sarebbe andata anzi a trovare il preteso amante e poi lo avrebbe bruscamente lasciato, in seguito ad una terribile scena di gelosia. Il signor Brudee Miller abita a Chicago. A Londra, nel 1890, conobbe la signora Crippen, allorchè il dottore viaggiava negli Stati Uniti. Il testimone confessa che egli fu per la «Belle Elmore» un amico, magari un amoroso, ma non certamente un amante. Questa dichiarazione provoca una forte ilarità nella sala. Stretto dalle domande dell'avv. Tobin, Brudee Miller finisce per confessare che egli faceva frequenti visite alla «Belle Elmore».

— Parecchie volte per settimana? — chiede con accento empo il signor Tobin.

— Io non comprendo ciò che voi vogliate dire con questa domanda! — risponde allegramente Brudee Miller. — Io facevo spesso visita alla signora Crippen, ma in semplice qualità di amico e non ho visto mai il dottor Crippen, neanche dopo il suo ritorno a Londra. Allorchè mi recavo da sua moglie io mi aspettava sempre di incontrarlo, una volta o l'altra: ma egli non si fece mai vedere e non è certo per colpa mia!

L'avv. Tobin continua le contestazioni a Brudee Miller, e questi confuso, finisce con l'ammettere, in mezzo alla generale ilarità, che egli scriveva alla «Belle Elmore» delle lettere che terminavano con frasi di questo genere: «Dei baci, ancora dei baci sui vostri deliziosi occhi brunì!»

Il lord *chief-justice* interviene a sua volta e, con voce solenne, dice:

— Signor Brudee Miller, vogliate rispondere alla mia domanda, che è di grandissima importanza: la signora Crippen, vi dico, è morta e può essere che sia morta davvero... Ma le vostre relazioni con la «Belle Elmore» non hanno avuto mai dei momenti di maggiore intimità?

— E' impossibile, — risponde il Brudee Miller con la maggiore serietà di questo momento, — giacchè la signora Crippen era maritata ed io ho moglie...

Questa risposta deve soddisfare lord Alverstone che autorizza il testimone a ripartire per gli Stati Uniti.

L'udienza finisce con l'audizione di alcuni altri testi poco importanti. Il processo continuerà domattina alle 10, dinanzi ai giurati.

Miss Le Neve, la giovane amica del dottor Crippen, incolpata di aver assistito e aiutato quest'ultimo, pur sapendolo colpevole, non è comparsa oggi in giudizio: il suo processo, che è per così dire distinto da quello del dottor Crippen, non verrà dinanzi alla Corte d'Assise se non nel caso in cui il Crippen sia riconosciuto colpevole. L'assoluzione del dottor Crippen eviterebbe perciò Le Neve ogni procedimento.

L'accordo per il prestito turco

Le richieste francesi soddisfatte

(Servizio speciale della Stampa)

Parigi, 19, ore 1.

Siamo in grado di annunziare che le trattative che recentemente si erano riprese tra Francia e Turchia, relative alla esclusione del prestito turco a Parigi, sono terminate con un accordo, il quale sarà definitivo appena sarà giunto il consenso del Governo di Costantinopoli. E' a Parigi che si sono proseguite le trattative fra l'ambasciatore ottomano da una parte, e Pichon e Cochery dall'altra. Dopo laboriose trattative si è raggiunto l'accordo in questi giorni, sovra un testo che dà soddisfazione piena e completa alle richieste francesi.

Questo testo stabilisce infatti, fra le altre cose, che a titolo di garanzia, due personaggi francesi, designati dal Governo della Repubblica, occuperanno due posti importanti nell'amministrazione finanziaria ottomana. Uno di essi infatti, sarà direttore del movimento dei fondi a Costantinopoli, l'altro siederà alla Corte dei conti di Turchia. In quanto concerne le ordinazioni fatte all'estero, il testo stabilisce inoltre che la Francia avrà in ogni caso un trattamento eguale a quello della Nazione più favorita, cioè che nessuna commissione di materiale militare, di navi, di munizioni, ecc., fatta dalla Turchia ad una Potenza straniera non possa essere superiore ad una ordinazione analoga fatta alla Francia. L'emanazione del prestito turco, subordinato a queste garanzie e condizioni, resta fissato nella cifra di 150 milioni di lire circa. L'accordo avvenuto, prima di essere definitivo, ha dovuto essere sottoposto nei suoi particolari al consenso delle autorità di Costantinopoli, ed è stato inviato in questi giorni dall'ambasciatore turco a Parigi, al Governo turco.

L'adesione completa di quest'ultimo non vrebbe dovuto arrivare lunedì, ma data la crisi parziale del Gabinetto, che il *Times* ha annunziato stamane, è possibile che essa sia presentemente ritardata di qualche giorno.

Il nuovo Gabinetto greco
costituito da Venizelos

Atene, 18, ore 14.

Il Ministero resta così costituito: Venizelos: presidenza, guerra e marina; Repulis: interno; Dimitracopoulos: giustizia; Coromilas: finanze; Alexandri: istruzione; Benueghi: commercio.

Avendo Callerghis declinato il portafoglio degli esteri, si ritiene verrà nominato quel nuovo Gryparis, ministro a Costantinopoli, se accetterà.

La crisi turca evitata

Costantinopoli, 18, ore 21.

Il dissidio sorto fra i ministri è appianato. La crisi è evitata.

Il dirigibile "America,,
perduto nell'Atlantico

Gli areonauti raccolti da una nave a 150 miglia al largo del C. Hatteras

(Servizio speciale della Stampa)

New York 19, ore 1.

Il capitano Doums, comandante del naviglio Trent, della linea delle isole Bermude, ed atteso domani a New York, invia per telegrafo senza fili il seguente dispaccio:

«Noi abbiamo visto oggi l'areostato di Welzman, America, che si ha telegrafato con segni Morse per dirci che aveva bisogno di soccorsi. Dopo tre ore di manovre, rese difficilissime dal vento violentissimo, noi abbiamo potuto raccogliere a bordo del Trent l'equipaggio intero dell'America, compreso il gatto. Tutti sono sani e salvi.

«L'America è stata abbandonata a 35° e 15' di latitudine nord e 68° e 18' di longitudine ovest».

Evidentemente l'America è stata respinta indietro dal vento, in direzione sud.

Il punto in cui l'areostato è stato raccolto si trova infatti a circa 400 miglia al largo di Richmond, cioè molto a sud di New York, punto di partenza dell'areonave America.

Come avvenne il salvataggio

L'Associated Presse ha ricevuto il seguente radiotelegramma, che mostra come il passaggio a bordo del Trent dell'equipaggio dell'America fu compiuto con molte difficoltà.

Il Trent, in cielo l'America, e le comunicazioni radiotelegrafiche furono immediatamente stabilite fra essi. Ewing, operatore telegrafico a bordo del dirigibile, informò Gintary, operatore a bordo del Trent, che l'equipaggio dell'America deciderava abbandonare il pallone.

A partire da questo momento, le comunicazioni non cessarono più. Intanto l'alba schiariva rapidamente il cielo, ed il Trent fu pregato di seguire l'America, che filava allora alla velocità di dodici miglia all'ora.

Dopo un consiglio tenuto a bordo del dirigibile, fu deciso che il miglior mezzo di salvezza sarebbe stato di lanciare il battello di salvataggio, ma questa era una impresa ardita: e molto tempo passò prima che la manovra potesse essere eseguita, giacchè lo stabilizzatore del dirigibile, composto dei serbatoi di benzina e di blocchi di legno, minacciava di far capovolgere il battello di salvataggio, mentre che lo si faceva discendere dal pallone verso l'acqua.

Questo pericolo fu finalmente superato, e le operazioni seguite con successo. Durante la manovra, lo stabilizzatore urtò il signor Irwing e colpì anche il battello di fianco. Appena il dirigibile fu libero del battello e dell'equipaggio, si alzò rapidamente verso il cielo.

Il mare era in questo momento abbastanza calmo, dopo superate alcune ieri differenze il battello e l'equipaggio furono tratti a bordo del Trent alle 7.30.

Tutti gli uomini dell'equipaggio del dirigibile stanno bene.

La telegrafia senza fili si è dimostrata di sommo per la maniera con cui servì alle operazioni di salvataggio. Il segnale tempo Morse giunse anche molto alto scambio delle comunicazioni fra Ewing e gli ufficiali del Trent.

Welzman dice che il dirigibile era stato spinto da venti assai forti fuori della sua rotta, che sarebbe stato poco savio continuare il viaggio.

Il miracolo - 69 ore di volo

Bisogna davvero attribuire ad un miracolo dei più fortunati se l'equipaggio dell'America si è potuto salvare, giacchè ben pochi vapori traversano la parte dell'Oceano in cui essi sono stati raccolti. Il solo servizio regolare esistente tra New York e le isole Bermude è disimpegnato da due sole navi che fanno soltanto un viaggio per settimana.

L'itinerario seguito dall'America fino al momento in cui l'areostato fu abbandonato, mostra quanto esso sia stato alla mercè della tempesta. Domenica mattina l'America si trovava a 300 miglia nord-est di Atlantic City, al largo del faro di Nantuchet: deve dunque avere incontrato lunedì un forte vento del nord, giacchè fu spinta a 150 miglia verso sud. La distanza totale percorsa fu di 850 miglia e l'America batte così, senza alcun dubbio, tutti i records di distanza e di durata, giacchè essa è rimasta continuamente in aria per 69 ore.

La posizione indicata dal capitano del Trent è a 150 miglia al largo del Capo Hatteras, sulla costa della Carolina del Nord. Il Trent, che aveva lasciato le Bermude ieri, doveva essere a circa 500 miglia al sud di Sandy Hooks, allorchè incontrò il dirigibile americano.

"Dio sia lodato!,,

La signora Welzman che si trova in un albergo ad Atlantic City, e le sue figlie, quattro graziose americane, dottissime di areonautica, erano colore che maggiormente speravano e credevano nella riuscita dell'audace tentativo. La signora diceva ieri a un giornalista:

— Nessuno di noi teme in questo momento. Mio marito è un esploratore di razza, l'aveva detto lui stesso ed è perciò che tanti attacchi insidiosi sono stati diretti contro di lui, ma egli fu sempre in buona fede in tutte le imprese passate come in quella ultima. Io sono che non giunse mai un radiotelegramma che mi annunci che egli torna indietro. Questo per lui sarebbe un dolore terribile. Tutti però siamo sicuri che se col suo calmo giudizio egli riconoscesse pericolosa la continuazione del viaggio, non temerebbe le critiche e ritornerebbe nuovamente la prua verso il continente americano.

Oggi è giunta la notizia che la signora Welzman temeva. La signora Una apparsa con serenità e con calma: calma che giusta commenta, si era affrettata subito a informarla, prima di ogni altra cosa, del perfetto stato di salute in cui si trovavano tutti i componenti la spedizione.

— Grazie! Sono resa grazie a Dio per questa buona notizia! Io sono pazza di gioia nel sentire che mio marito e gli uomini coraggiosi che lo accompagnano sono salvi!

Poi chiese ansiosamente i particolari dell'abbandono dell'America.

Anche il gatto è salvo!

E' noto che il comandante dell'America ha un nipotino, un graziosissimo bimbo, figlio di una sua figlia. Questi, che è con la nonna, le zie e la madre ad Atlantic City, ieri l'altro o ieri andava dicendo alle persone che incontrava per l'albergo con un delizioso sussiego infantile:

— Mio nonno mi scriverà da Londra. Egli vi si è recato per la via dell'aria, ma siamo sicuri che arriverà senza incidenti. Così dice la mamma!

Oggi, quando la notizia dell'abbandono dell'America fu comunicata alla nonna e alla mamma, egli assistette alla scena serio e compunto, senza mai interloquire, con i suoi begli occhi azzurri fissi su colui che parlava. Quando la nonna non ebbe più nulla da chiedere dei particolari dello stato degli areonauti, egli chiese ansiosamente:

— E il mio gatto?

— Anche quello è salvo — gli fu risposto.

E questa ultima notizia rallegrò tutto il piccino: il gatto del nonno fu sempre uno dei suoi divertimenti favoriti e dei suoi affetti più cari: quando esso aveva preso posto insieme con gli areonauti nella navicella dell'America egli lo aveva salutato con effusione particolare. E il bambino, oggi, a coloro che incontrava per l'albergo comunicava pramurosamente prima d'ogni altra la notizia che il suo gatto era salvo.

Lo sciopero degli elettricisti parigini
continua

(Servizio speciale della Stampa).

Parigi, 19, ore 1.

Lo sciopero degli elettricisti continua serrato. Esso però ha un carattere esclusivamente professionale. Durante una riunione tenuta stamane alla Borsa del lavoro, i presenti, che erano circa 1200, decisero di presentare ai direttori dei settori una nuova esposizione delle loro richieste, e presero solenne impegno di non riprendere il lavoro se non dopo la vittoria compiuta. Nel pomeriggio hanno tenuto una nuova riunione nella grande sala della Borsa.

Nel frattempo parecchi membri del Comitato si recarono alla Prefettura della Senna, dove il direttore degli affari del dipartimento promise il proprio intervento benevolo presso le varie Società elettriche. Quindi il Comitato si recò presso il signor Leotel, amministratore delegato dell'Unione dei settori. Questi dichiarò di non poter sottomettere le richieste del personale al Consiglio se non venerdì prossimo. Su questa risposta i delegati ritornarono alla Borsa, e dichiararono che rimarranno in sciopero fino a che la risposta favorevole non sarà giunta.

Attentati e processi.

Le perquisizioni continuano, come pure i processi. Ogni giorno si pronunziano in proposito dozzine e dozzine di sentenze. Il Tribunale tiene udienza sino a notte.

Fra gli altri, oggi sono stati assegnati 15 giorni di prigione ad un Italiano, certo Pagnacchi, muratore, che fu trovato in possesso di un pugno di ferro americano.

Intanto, perchè non se ne perda l'abitudine, anche oggi è stata scoperta una bomba, e almeno qualche cosa di simile. Infatti un giovinotto fu ritrovato in via del Dipartimento in tasca pieno di fulminato di mercurio, che avrebbe dovuto far esplodere una buona quantità di dinamite.

La risposte alla nota dei giornalisti.

Ecco la risposta data dall'Unione dei Sindacati alla nota che era stata indirizzata dal Sindacato dei giornalisti alla Borsa del lavoro:

«In risposta alla nota ora pubblicata dal Sindacato dei giornalisti professionisti, la Commissione esecutiva dell'Unione dei Sindacati decide che in avvenire nessun giornalista sarà tollerato nelle riunioni, *meetings*, ecc., ed essa organizzati, a che la stampa sarà tenuta al corrente di ciò che avverrà nelle riunioni stesse mediante un comunicato ufficiale indirizzato ai giornali che non saranno mai messi all'indice.

«Firmato: *La Commissione esecutiva*».

D'altra parte, i redattori dei giornali rivoluzionari hanno redatta una dichiarazione in cui ricordano gli incidenti avvenuti ieri fra agitatori e reazionisti. Questa dichiarazione conclude così: «I giornali reazionari della sera hanno parlato di questi incidenti ed hanno pubblicato un ordine del giorno per sfruttare il danno degli scioperanti. I sottoscritti, membri del Sindacato, dichiarano che così non disapprovano, anzi lodano le giuste rimostranze rivolte ai giornalisti; che, frequentando la Borsa del lavoro e conoscendo le organizzazioni operaie, parlano quotidianamente in mezzo agli uomini e delle cose sindacaliste, e che, sapendo esattamente quali siano le forze degli scioperanti, narreranno da otto giorni, sullo sciopero ferroviario, le più abbominevoli menzogne».

Conflitti durante le elezioni in Guadalupa
Sette dimostranti uccisi

Parigi, 18, ore 24.

Il governatore della Guadalupa ha informato il ministro delle Colonie che nel momento in cui cominciava lo scrutinio delle elezioni, avvenuto domenica scorsa nel comune di Pointbourg per le elezioni municipali scoppiò una violenta zuffa tra numerosissimi dimostranti venuti da Pointe a Pitre ed il servizio d'ordine composto di gendarmi ed agenti di polizia.

I dimostranti hanno invaso la sala di voto, sparando dei colpi di rivoltella e lanciando enormi pietre contro i gendarmi. Rimasero feriti il maresciallo d'alloggio Olmiès, il brigadiere Boquie ed i gendarmi Chabal e Segain.

I gendarmi fecero le intimazioni di uso e spararono in aria. Siccome il tumulto aumentava di intensità ed essi si trovavano in imminente pericolo, dovettero fare uso delle armi. Sette dimostranti furono uccisi, tra cui una donna. Vi sono inoltre sei feriti. La folla si disperse immediatamente. La sala della votazione fu abbandonata.

E' stata subito aperta un'inchiesta giudiziaria e le armi sono state spedite al capoluogo della colonia.

Ora l'ordine è ristabilito.

L'ambasciatore spagnuolo a Lisbona
autorizzato a trattare col Governo provvisorio.

Madrid, 19, ore 2.

Il Governo spagnuolo ha autorizzato il ministro a Lisbona a entrare in relazione col Governo provvisorio, come fece l'Inghilterra.

Tale misura non si deve considerare come il riconoscimento ufficiale della Repubblica. Questo avverrà da parte della Spagna solo quando l'opinione pubblica sarà rassicurata; e l'iniziativa del riconoscimento sarà stata presa da altre Nazioni.

La situazione dei Braganza
verrà presto regolata

Lisbona, 18, ore 21.

Preparato il decreto di espulsione della Dinastia dei Braganza, la situazione materiale della famiglia verrà regolata a suo tempo, coi dovuti riguardi.

ALFREDO FRASSATI, Direttore.
Ponse Giovanni, gerente.

Borse, Mercati e Commercio

Borsa di Torino.

18 Ottobre

Godimento del 1.o luglio 1910.

Rendita 3 75 0/0 netto: prezzi nom. 103 12 1/2. — Id. per fine corrente: 103 25, 103 27 1/2.
Rendita 3 75 0/0 (piccole rendite da L. 75 e 150) prezzi nominali 103 17 1/2.
Rendita 3 75 0/0 (piccole **rendite da L. 37 50**) prezzi nominali 103 22 1/2.
Rend. 3 75 0/0 (picc. rend. da L. 15 75, 7 50 e 3 75) prezzi normali 103 22 1/2.
Rendita 3 1/2 0/0 netto: prezzi nominali 102 80.
Rendita 3 1/2 0/0 (piccole rendite da L. 140) prezzi nominali 102 80.
Rendita 3 1/2 0/0 (picc. rendite da L. 70 e 3 50) prezzi nominali 102 25.

Godimento dal 1.o ottobre 1910.
Rendita 3 0/0 lordo: prezzi nominali 72

CAMBI E VALUTE.

Francia 3: denaro 100 11, lettera 100 50.
Svizzera 4: denaro 100 225, lettera 100 325.
Germania 3: denaro 123 90, lettera 124 05.
Londra 4: denaro 25 34, lettera 25 37.

PREZZI DEI VALORI PER FINE CORRENTE.

Azioni Banca d'Italia 1465, 1464 50, 1464, 1463 50, 1464.
» Banca Commerciale 880 50, 880, 879 50, 879, 879 50, 880.
» Meridionali 662 50.
» Mediterranee 400.
» Concimi Vicenza 112.
» Fiat 129 50, 129 75.

Esordii assai fermi, si ebbe in seguito lieve reazione su Genova. Verso chiusura alquanto migliori.

CRONACA DELLA RIUNIONE POMERIDIANA.

18 Ottobre — Ore 17.

Continua il tracollo delle Terni, che impressiona grandemente i mercati. Rendita debole. Banca d'Italia poco trattata ed alquanto in reazione. Molto resistente la Comit, continuando l'assorbimento della Svizzera. Ferroviari pesanti, in ispecie le Mittel.

Rendita Ital. 3 75 0/0 103 125, 103 10, 103 125.
Azioni Banca d'Italia 1463 1/2, 1463.
» Banca Commerciale 880 1/4, 880.
» Meridionali 662.
» Mediterranee 400 1/2.
» Concimi 112.
» Fiat 129 1/2, 129 3/4.

Prezzi nominali 18 Ottobre

Debiti redimibili

500 Prestito Blount (Fondiario 1896) 3 0/0 . . — —

Obbligazioni.

500 Ferroviarie 3 0/0 emesse per lo Stato dalle Soc. eserc. le reti Medit., Adriat. e Sicula (emiss. 1907-08-09 - Legge 12 aprile 1885, n. 3048, serie 3ª) 384 —
500 Strade ferrate Romane (delle comuni) 3 0/0 375 —
500 Strade ferrate del Tirreno 3 0/0 . . . 313 —
500 Ferrovia Marmirolana 3 0/0 . . . . 302 —
500 Strade ferrate Vittorio Emanuele 3 0/0 . 361 50
500 Strade ferrate Sarde 3 0/0 . . . . 317 50
500 Strade ferrate Cuneo 3 0/0 . . . . 308 —
500 Id. id. id. 3 0/0 . . . . 101 —
500 Strade ferrate Genova-Voltri 3 0/0 . . — —
500 Strade ferrate Torino-Savona-Acqui 3 0/0 . 301 —
500 Str. ferr. Lucca-Pistoia 3 0/0 (Emissione 1856) — —
500 Id. id. 3 0/0 (Emissione 1858) — —
500 Id. id. 3 0/0 (Emissione 1868) — —
500 Str. ferr. Cavallermaggiore-Alessandria 3 0/0 373 —
500 Strade ferrate Livornesi serie A 3 0/0 . — —
500 Id. id. id. serie B 3 0/0 . 374 —
500 Id. id. id. 1.a serie B 3 0/0 . — —
500 Id. id. id. 2.a serie B 3 0/0 . — —
500 R. Ferr. Centr. toscane e Lucchese-Romane 3 0/0 500 —
500 Id. id. id. id. id. A B » — —
500 Id. id. id. id. id. B C » — —
500 Obbligazioni dei canali Cavour 3 0/0 . . 395 —
500 Id. per lavori del Tevere 3 0/0 . 500 —
500 Id. per lavori ed int. Roma 3 0/0 500 —
500 Obbl. per lavori di risanam. città di Napoli 3 0/0 500 —

Azioni.

500 Privilegiate della Soc. per le ferr. del Mediterraneo emesse pel tronco Cavaller.-Bra 3 0/0 300 —
500 Id. comuni delle Soc. ferr. del Monferrato per tronchi Bra, Castelnuovo, Castagnole, Moriano 300 —
500 Obblig. 3 50 0/0, cat. 1.a (legge 24 dic. 1908). 501 —
500 Obblig. 3 0/0 netto 1910 . . . . . 450 —

Titoli garantiti dallo Stato.

Obbligazioni.

500 Ferrovie Sarde (delle nuove Reti (emiss. 1870) (R. decreto 4 agosto 1871) 3 0/0 . . . 374 —
500 Id. id., serie C (1.a emissione 1885) . . 374 —
500 Id. id., serie C (2.a emissione 1886) . . 374 —

Prestiti.

500 Unificato della città di Napoli 5 0/0 . . 102 10

Cartelle.

500 Cred. Fond. del Banco Napoli 3 1/2 0/0 . 502 —
500 Credito Comunale e Provinciale . . . 502 —
500 Credito Comunale e Prov. (Roma) 3 75 0/0 . 505 —

Titoli non garantiti dallo Stato.

Obbligazioni.

500 Consorzio d'Irrigazione Agro Veronese . 400 —
500 Ferrovie Meridionali . . . . . — —
500 Id. Secondarie Sardegna . . . 507 —
500 Id. Sarde, serie A . . . . . 375 —
500 Id. id. id. B . . . . . 368 —
500 Strade ferr. della Sicilia 4 0/0 con Em. 1880 . 502 —
500 Id. id. id. 1890-92 501 —
500 Soc. Torinese Tram. Eye e Ferr. Economiche 517 —
500 Officine di Savigliano . . . . . 521 —
500 Soc. ata Siderurgica di Savona . . . . 515 —
500 Id. Napoletana di Imprese Elettriche . 498 —
500 Società Carburo di calcio (Roma) . . . 505 —
500 Id. Miniere di Montesponi . . . . 350 —
500 Id. Manifatture Lana Borgomanese . . 498 50
500 Id. Mineiere e Fonderie . . . . . 501 —
500 Id. Unione Italiana Tramways Elettrici 520 —
500 Id. Alti Forni Fonderie Acciaierie Terni 502 —
500 Id. id. id. Acciaierie Piombino 4 1/2 495 —
500 Unione Esercizi Elettrici . . . . . 509 —
500 Elettricità Alta Italia 4 1/2 0/0 oro . . 514 —
50 Officine Elettriche Genovesi . . . . 523 —
500 Prestito Provincia Alessandria . . . 501 50
500 Id. Provincia di Lucca . . . . . 493 —

Cartelle.

500 Credito Fond. di San Paolo 3 75 0/0 503 — | 500 Ist. It. Cred. Fond. 4 1/2 0/0 . . . 518 —
Id. id. 3 1/2 0/0 498 75 | 500 Id. id. id. 4 0/0 511 —
500 Fond. Banca d'Italia 3 75 0/0 . . . 502 | 500 Id. id. id. 4 1/2 0/0 503 —
Id. 3 75 0/0 . . 502 — | 500 Fond. Monte Pa-
500 Fond. C.R. Ver. 3 75 0/0 501 50 | schi di Siena 3 1/2 0/0 505

Azioni Commerciali e Industriali

Bancarie.

500 Banca d'Italia . . . . . — —
500 Banca Commerciale Italiana . . . . — —
500 Credito Italiano . . . . . — —
100 Società Bancaria Italiana . . . . . — —
100 Banco di Roma . . . . . — —
100 Banco della Liguria . . . . . — —
— Banca di Torino (stampigliate) . . . 3 —
200 Società Finanziaria e Industriale Torinese . 132 —

Trasporti.

500 Società Ferrovie Meridionali . . . . — —
500 Id. id. Secondarie Sardegna . . 501 —
500 Id. id. Sicule . . . . . 650 —
500 Id. id. Mantova-Modena . . . 515 —
500 Id. id. Nuove . . . . . 710 —
500 Id. id. Piacenza (1.a emissione) . . 458 —
500 Id. id. id. (2.a id.) . . 458 —
500 Soc. Navigazione Gen. Ital. Florio e Rubattino . — —
500 Soc. Torinese Tramways e Ferrovie econom. 503 50
500 Società Anonima Tramways Vercellese . 402 —
500 Id. Ferrovie del Vomero . . . . 204 —
125 Id. Romane Tramways-Omnibus . . . — —
500 Id. Navigazione Alta Italia (Torino) . 79 —
50 Id. di Navigaz. Lloyd Italiano (Genova). 475 —
50 Certificati godimento Tram Vercellesi . — —

Luce ed elettricità.

100 Società Italiana per il Gas . . . . 373 —
100 Id. Consumatori Gas-Luce . . . . 348 —
250 Id. Elettricità Alta Italia . . . . 250 —
250 Id. id. di applicazioni elettriche . 154 —
250 Unione Elettrotecnica Italiana (Milano) . — —
250 Società Officine elettriche genovesi . . — —
100 Id. Unioni Esercizi Elettrici . . . 94 —
100 Id. Forze Idrauliche del Moncenisio . 111 —

Industrie meccaniche.

100 Società Officine di Savigliano . . . 1280 —
100 Id. Ferriere Italiane (Roma) . . . — —
100 Id. Acciaierie Italiane (Roma) . . . — —
6 Id. Dalle-Svizzera costr. meccan. (Bologna) — —
100 Id. Ferriere Piemontesi già Vendel e C. — —
100 Id. Fonderia di caratteri (Nebiolo e C.) 314 —
200 Id. Siderurgica di Savona . . . . — —
10 Id. Fabbriche Italiane di Lime . . . — —
100 Id. Acciaierie di Terni . . . . . — —
100 Id. Fabbr. Ital. d'Automobili F. I. A. T. . — —
25 Id. M. Zust, costruz. autom. (Intra) (n.) — —
25 Id. Automobili Rapid . . . . . — —
25 Id. Garage Carrozzeria Automob. Alessio — —
25 Id. Officine Zerbo S. Giovanni (Cuneo) 22 —
100 Id. Officine Turkheimer per autom. e vei. — —
25 Id. Pisi-San Giorgio . . . . . 78 —
25 Id. Marchand Fabbrica autom. (Genova) — —
25 Id. Fides Fabbrica Automobili (Roma). — —
25 Id. Fabbrica Automobili «Italia» (Torino) — —
20 Id. Italiana dei Forni (Genova) . . . — —
100 Id. Ansaldo, Armstrong e C. (Genova) . — —
100 Id. Alti Forni Gregorini . . . . . — —
25 Id. Milanese Industrie meccan. (Milano) — —
25 Id. Industrie Metallurg. che «Torino» 20 —
25 Id. Corrano Automobili «Scat.» 25 50
25 Id. Carrozzeria Automobili Taurus . . — —
100 Id. Ing. V. Tedeschi e Comp. . . . — —
25 Id. Piemontese Automobili S. P. A. . — —
200 Id. Officine Napoletane per imp. ferr. e tram. 200 —
100 Id. Ansaldo, Armstrong e C. . . . 114 —
100 Id. Officine Meccaniche Reggiane . . 103 —

Industrie chimiche

500 Società Italiana Carburo di calcio (Roma) . — —
100 Id. Italiana di Elettrochimica (Roma) . 74 —
500 Id. per la Fabbricaz. dell'alluminio — —
100 Id. Min. Solf. Trezza Albani (Bologna) . 15 —
250 Id. Ex. it. cons. e fabbr. conc. chimici. 170 —
100 Id. Fabbriche Vernici A. Paramatti . . 80 —
100 Id. Amiderie Italiana (Milano) . . . — —
100 Id. Concerie Italiane Riunite . . . 100 —

Industrie alimentari ed affini.

500 Società Acqua potabile di Torino . . . 600 —
250 Id. Gen. Immobiliare Agricola (Roma) . — —
250 Id. Anonim. Agricola Ind. e La Codigoro . — —
125 Id. Molini e Pastifizio Pantanetta (Roma) 105 —
50 Id. Italiana del Ghiaccio artificiale . 40 25
100 Id. «Eridania» di Genova . . . . — —
250 Id. Bonifiche Ferraresi . . . . . 305 —
50 Id. Romana Valsabbia Zucchero . . . — —
25 Id. Mandillaz Fratelli Barzaghi . . 25 —
100 Id. Fabbrica conc. e cons. Venchi e C. — —
100 Id. Distillerie Italiane (Milano) . . . — —
125 Compagnia Ital. Grandi Alberghi (Vanzaia) — —
250 Id. Ital. ind. zucchero indigeno . . — —

Industrie varie.

175 Società Cartiera Italiana . . . . 1100 —
250 Id. Cartiere Meridionali . . . . 635 —
250 Id. Manifatture Lane Borgomanesi . . 430 —
100 Id. Cairi Cassia . . . . . 218 —
50 Id. Anonima Pellami e Cuoi. . . . 57 —
100 Id. Italiana Imprese Fondiarie (Roma) . — —
250 Id. Id. Tessuti stampati (Milano) . . — —
200 Id. Istituto Romano di Beni stabili . . 200 —
5.0 Società Miniere di Montesponi . . . 490 —
100 Id. Lombarda Imprese Fond. (Milano) . — —
200 Id. Giovanni Ginardini . . . . . — —
125 Id. Cotonificio Piemontese . . . . 123 —
250 Id. Cotonificio Valli di Lanzo . . . — —
100 Id. Fratelli De-Magistris e C. (Milano) — —

NB. Le cifre che si trovano in principio di linea rappresentano il valore di emissione che è anche quello versato; le cifre che si trovano in fondo di linea il valore corrente.

Borse Estere

Borsa di Parigi (Chiusura)

Rend. fran.	18	17		18	17
3 0/0 ammort.	—	—	Argento fino .	95	93
Rend. 3 perp.	97 20	97 05	Cred. Foncier.	800	799
Id. franc. 3 1/2	—	—	Ames	5450	5415
Id. Ital. 3 0/0	102 70	—	Comi Turchi .	324 75	319
Canal Londra	25 25	25 25	Ferr. Lombardi	650	—
Consolidati 2 1/2	90 1/4	90 1/4	Rendita Russa	79 60	79 55
Obb. Lomb.	284 75	285 —	N. privil. russe	108 50	108 50
Cambio Italia	99 5/8	99 5/8	Russa 1906 . . .	101 80	101 87
Turco nuovo	93 —	92 85	R. portoghe. 3	65 80	65 70
Banca Parigi	1834 —	1830 —	Banca Francia .	— —	— —
Tunisine . . .	455 50	454 —	Comit. Madrid .	— —	— —
Egiziane 4 0/0	485 50	482 50	Banca Ital.	878 —	870 —
R. Ungher. 4	93 25	93 20	Rendita Serba	88 20	88 15
R. Spagn. est.	91 65	91 10	Bulgare 1906	465 —	465 50
Banca Ottom.	680 —	680 —			

Rend. Arg. 1886	— —	— —	Sconto-soc.	1567 —	1570 —
Id. id. 1900	— —	— —	Metropol. .	560 —	558 —
Rame Londra	— —	97 1/4	Thomson . .	797 —	795 —
Brasile 5 0/0 .	— —	100 25	Nazionale .	218 50	218 —
Id. id. rescis.	— —	— —	Ot. Nord . .	434 —	434 —
Spagne 4 0/0 .	90 10	90 20	Chartered .	42 25	43 —
Credit Lyon .	1438 —	1442 —	Ferrovia . .	272 —	270 —
Andaluse	3.0 —	300 —	Radioliste .	83 75	82 25
Nord Espagne	395 —	393 —	Rio-Tinto . .	— —	11 15
Saragosse . . .	410 —	411 —	Mobil Plate	150 —	151 —
Rio Tinto . . .	1758 —	1755 —	Goudd . . .	49 75	50 25

Tendenza ferma.

Borsa di Berlino.

	18	17		18	17
Comb. Londra	20 35	— —	Obbl. di Roma	— —	72 40
Cambio Parigi	— —	— —	Ferr. Merid.	— —	— —
Cambio Italia	80 55	— —	Ferr. Medit.	130 62	130 62
Credito Austr.	200 37	200 75	Banca Comm.	— —	— —
Rend. Italiana	— —	— —	Russe (cons.)	216 50	216 80
Id. 3 1/2 mesi	— —	— —	Deutsche Bank	257 25	257 37
Cons. Pruss. 4	92 60	92 60	Diskonto . . .	189 75	189 37
Rend Turca 1	94 75	94 90	Bochumer . . .	231 37	231 62
Obbl. Ferr. It. 3	— —	— —	Gelsenkirchen	217 75	218 50
Obbl. Merid.	— —	— —			

Tendenza debole.

Borsa di Vienna.

	18	17		18	17
Cred. Austr. .	2 50	827 75	Lire it. (carta)	94 90	94 95
Lombarde . . .	117 —	116 —	Rend. Austr.	93 15	93 15
B. Anglo-Austr.	366 50	367 75	Id. in carta .	83 15	83 15
Austriache . .	1756 75	1765 50	Union Bank .	630 —	632 50
R. Austro-Ung.	1868 —	1872 —	R. austr. ung.	115 55	115 45
Napol. d'oro .	19 11	19 11	Ungher. 4 0/0	91 80	91 75
Argento	100 —	100 —	Id. 5 1/2 0/0 .	81 10	80 95
Cambio Parigi	95 37	95 30	Ott. Prest. fiscali	251 —	252 —
Id. Londra . .	240 25	240 07			

Tendenza calma.

SOCIETA' TORINESE
per la stag. ed orreggio delle sete già Bertolio e C.
Operazioni del 13 ottobre

Organsini	C.	15	Kg. 1300,85
Trame	»	1	» 93,81
Greggie	»	8	» 610,42
Trame	»	6	» 2085,79
Articoli diversi	»	»	» — —
Totale	C.	30	Kg. 4293,87
Sete pesate	»	8	» 538,02
Lane pettin.	»	26	» — —
Totale	C.	64	Kg. 4831,91

Colli entrati nel mese e nell'oggi.

Stagionali	N. 324	kg. 47225,03
Pesati	» 236	» 19636,94

Borsa di Genova

Ci telefonano da Genova, 18, ore 16.15:

Mercato impressionato dal continuato ribasso delle Terni, che, senza difesa alcuna, retrocedono da 1440 a 1415, trascinando tutto il resto. Solo forme le Comm. mercoledì per l'esitazione avanzo. Banca d'Italia su 1464: Commerciali da 880 a 882, chiudono a 881. Offerti i Ferroviari: Meridionali a 662; Mittel a 401. Resistenti i Saccaderi. Debole le Savona da 202 a 200. Ancora resistente l'Ansaldo a 245. Nuova emissione Rendita da 103 30 a 103 10.

Rendita 103 30, 103 27, 103 17, 103 10.
Banca 1464, 1464 50, 1464 — Comit 880, 881, 880, 881 — Credito 559 50, 559 — Meridionali 663, 661 — Mittel 402, 401 — Rubattino 365, 363 — Raffinerie 331, 330, 331 — Industria 305, 306 — Edison 152, 150, 148, 151 — Terni 1440, 1435, 1430, 1426, 1420, 1420, 1415 — Armstrong 244, 245 — Elba 256, 254 — Savona 202, 200 — Molini 195 — Semolerie 201 — Carbonio 650, 642 — Ferriere 175 — Italia 73 — Banco 128.

Borsa di Milano

Ci telefonano da Milano, 18, ore 11,45:

Rendita Italiana contanti 103 15 — Id. id. fine mese 103 30 — Id. id. 3 50 0/0 103 05 — Mediterranee 401 25 — Credito Italiano 569 — Banca Commerciale 881 50 — Banco di Roma 105 50 — Società Bancaria 104 75 — Lanificio Rossi 1680 — Cotoni Cantoni 360 — Rubattino 366 50 — Raffineria L. L. 351 — Cassa Sovvenzioni 61 — Veneto 213 50 — Terni 1430 — Edison 382 50 — Obb. Meridionali 361 50 — Obbl. Ferr. Italiano 363 — Fond. Banca Nazionale 500 75 — Cassa di risparmio 5 0/0 510 50 — Id. id. 4 0/0 510 75 — Cotoni Veneziano 129 — Meridionali 663 — Banca d'Italia 1465 — Obb. Mediterranei 509 50 — Metalli 105 50 — Beni stabili 331 50 — Savona 200 50 — Elba 256 — Distillerie 98 — Carburo 650 — Concimi chimici 112 25 — Fondi rustici 164 — Molini A. I. 195 — Birra 170 — Ferriere 175 — Vizzola 1140 — Ansaldo 244.

Cambi. — Parigi 100 425 — Londra 25 355 — Berlino 123 95 — Svizzera 100 275 — Vienna 105 325.

Tendenza debole.

Ci telefonano da Milano, 18, ore 18:

Borsa Ufficiale, ore 16 (Chiusura. — All'esordio, promoitenta, facciamo seguire la chiusura, agitata e lungamente cattiva, specialmente per le Terni, che, insistentemente offerte, da 1465 precipitarono a 1412 e 1430. Anche la Rendita, ancora debole, da 103 32 declinò a 103 15 per fine mese, e la Banca d'Italia da 1465 50 a 1462 50; Mediterranee da 404 a 402; Elba 256, 255; Savona 204, 206; Carburo 644, 642; Eridania 748, 748; Raffinerie L. L. 352, 350; Vizzola 1135; Tosi 234; Molini A. I. 195; Distillerie 97 50, 97; resistenti le Commerciali, Rubattino, Ansaldo, Ferriere, Metalli e Milani; deboli sempre i cambi.

Borsa di Roma

Ci telefonano da Roma, 18, ore 20:

Rendita Italiana 3 75 contanti 101 07.

Azzio 127 — Ansaldo 245 50 — Banca d'Italia 1464 — Banca Commerciale 881 — Banco Roma 105 75 — Beni stabili 332 — Carburo 640 — Concimi 111 — Credito Italiano 569 — Condotte d'acqua 325 — Elba 255 — Ferriere Italiane 175 — Fondi elettrici 55 — Gas 1233 — Immobiliari 328 — Impresa Fondiarie 119 50 — Kerbs 281 — Metallurgica Italiana 105 — Meridionali 664 — Mediterranee 404 — Monteponi 114 — Molini Pantanella 107 — Navigazione Generale 398 — Omnibus 388 — Piombino 131 — Soda 71 — Zuccheri Romani 75.

CAMBIO UFFICIALE.

Roma, 18 ottobre — Per gli abbonamenti superiori alle 100 lire dafare con certificati L. **100,45** (giornaliere).

PREZZO DELL'ARGENTO.

Parigi, 18. — Prezzo dell'argento al chilogramma fr. 93 50.

Nuova York, 17 — L'argento si quota a contanti di dollari 55 5/8 per oncia troy dal titolo di 1000 millesimi.

Londra, 17 — Argento pence 25 11/16 all'oncia. Standard di grammi, titolo 925 millesimi.

Mercati delle uve.

(Dispacci della Camera di Commercio di Torino).

18 Ottobre

Alba. — Dolcetti Mq. 16.800 — Barbera 30.600 — Freise 2250 — Nebbiuli 2250 — Uvaggi 12.000.

Asti. — Barbere a uvaggio 30.000: barbera da L. 2 a 3 10; uvaggio da 1 80 a 2 80.

Canelli. — Uvaggio 6263, da 3 a 3 25; media 3 — Freisa 5852, da 3 40 a 2 90; media 3 02 — Barbera 8463, da 3 30 a 2 55; media 3 08.

Casale Monferrato. — Uvaggio 4500, da 2 a 2 85.

Cera — Dolcetti 8000, da 2 a 2 30; media 2 15.

Chieri. — Freisa 23.500, da 1 90 a 2 25.

Nizza Monferrato — Barbera 7500, da 2 70 a 3.

San Damiano d'Asti. — Barbere 15.000, da 2 20 a 2 60 — Uvaggio 4690, da 1 85 a 2 30.

TORINO. — Uvaggio 6800, da 3 05 a 3 60 compreso il dazio di L. 0 70 al Mq.).

Concorso

E' aperto un concorso per esami a venti posti di applicato di porto di 3.a classe con lo stipendio annuo di L. 2000 nel Corpo delle Capitanerie di porto.

Il tempo utile per la presentazione della domanda di ammissione al concorso e dei documenti prescritti scade il 10 dicembre 1910. Per ulteriori schiarimenti gli interessati potranno rivolgersi alla Cabinaneria del porto di Genova.

Fallimenti

Catania. — Paolo Mancella, tappezziere; attivo lire 14.302 70, per 1512 78 crediti, passivo lire 25.357 81; curatore Salvatore Gaudioso.

— Andrea Filippini, nata Reina, sarta (p. f.), comm. g. ud. Pietro Rapisarda.

Firenze. — Pianigiani, Magni e C., apparecchi radiomatografici; curatore rag. Valero Mario Bellini.

— Angiolo Bernini, vinai; attivo lire 5781, in gran parte crediti, passivo lire 5977 (p. f.); comm. giud. avv. Rinaldo Ceri.

— Guido Mannucci, bicicletta, a Brozzi (p. f.); comm. giud. Adolfo Marulli.

Forlì. — Ercolanio Barbieri, mercante, a Cattolica; attivo circa 500 lire, passivo lire 4389 (p. f.); comm. giud. avv. Luigi Fornari.

Lucca. — Ricano Salvatore, albergo, a Bagni di Montecatini; attivo nominale lire 70.904 10, passivo lire 107.584 84; curatore ragioniere Mario Giuliani.

Livorno. — Domenico Rufo, tessuti, a Carignola; attivo nominale lire 9743 60, passivo lire 43.633 75; curatore avv. Giuseppe Francia.

Urbino. — Sorelle Ferracuso, modiste, in dissesto, hanno presentato un bilancio, con circa 3 mila lire di attivo, contro circa 8 mila di passivo, e propongono una straordinaria accordataa di 25 per cento, a pronti. Incaricato delle trattative è il ragioniere Balsamorre Pevrani.

— Ferdinando Venzi, vini e liquori, sia Mandolesa, 24, ha incaricato il ragioniere Giuseppe Fucciani di convocargli i creditori, per un tentativo di amichevole accomodamento dei rapporti con essi.

Mondovì. — Serafino Pastorelli, commestibili, a Stoffe, a Roccaforte; curatore avv. Carlo Costamagna.

Napoli. — Francesco Barbiera, ristoratore; curatore avv. Liborio Rinaldi.

Novi Ligure. — Antonio Minetti, commestibili, a Ovada; curatore ragioniere G. Battista Leardi.

Parma. — Calogero Trimboli, manifatturiere, si trova in dissesto, con circa 2500 lire in merci e mobili, a fronte di lire 10.605 di passivo. Col concorso però di un fratello, assicura il 25 per cento. Incaricato delle trattative è il ragioniere Augusto Bartoli.

Perugia. — Maria Grazia Cordoni, generi alimentari, a Deruta; curatore avvocato Italo Moniconi.

Rimini. — Alberto Federici, apparecchi elettrici; curatore ragioniere Girolamo Marchesini.

— Prospero Del Monte, tessuti; attivo nominale lire 44.425, passivo lire 49.567 50; curatore Samuele Colonghi.

Ravenna. — Gaetano Berti, macellaio, a Molo; attivo lire 1282 50, per 782 50 crediti, passivo lire 4621 49 (p. f.); comm. giud. avvocato Domenico Angi.

(Dal Sole).

Concimi chimici

Ci telefonano da Milano, 18, ore 18:

Borsa Ufficiale, ore 16 (Chiusura. — All'esordio, promoitenta, facciamo seguire la chiusura, agitata e lungamente cattiva, specialmente per le Terni, che, insistentemente offerte, da 1465 precipitarono a 1412 e 1430. Anche la Rendita, ancora debole, da 103 32 declinò a 103 15 per fine mese, e la Banca d'Italia da 1465 50 a 1462 50; Mediterranee da 404 a 402; Elba 256, 255; Savona 204, 206; Carburo 644, 642; Eridania 748, 748; Raffinerie L. L. 352, 350; Vizzola 1135; Tosi 234; Molini A. I. 195; Distillerie 97 50, 97; resistenti le Commerciali, Rubattino, Ansaldo, Ferriere, Metalli e Milani; deboli sempre i cambi.

Borsa di Roma

Ci telefonano da Roma, 18, ore 20:

Rendita Italiana 3 75 contanti 101 07.

Azzio 127 — Ansaldo 245 50 — Banca d'Italia 1464 — Banca Commerciale 881 — Banco Roma 105 75 — Beni stabili 332 — Carburo 640 — Concimi 111 — Credito Italiano 569 — Condotte d'acqua 325 — Elba 255 — Ferriere Italiane 175 — Fondi elettrici 55 — Gas 1233 — Immobiliari 328 — Impresa Fondiarie 119 50 — Kerbs 281 — Metallurgica Italiana 105 — Meridionali 664 — Mediterranee 404 — Monteponi 114 — Molini Pantanella 107 — Navigazione Generale 398 — Omnibus 388 — Piombino 131 — Soda 71 — Zuccheri Romani 75.

CAMBIO UFFICIALE.

Roma, 18 ottobre — Per gli abbonamenti superiori alle 100 lire dafare con certificati L. **100,45** (giornaliere).

PREZZO DELL'ARGENTO.

Parigi, 18. — Prezzo dell'argento al chilogramma fr. 93 50.

Nuova York, 17 — L'argento si quota a contanti di dollari 55 5/8 per oncia troy dal titolo di 1000 millesimi.

Londra, 17 — Argento pence 25 11/16 all'oncia. Standard di grammi, titolo 925 millesimi.

Mercati delle uve.

(Dispacci della Camera di Commercio di Torino).

18 Ottobre

Alba. — Dolcetti Mq. 16.800 — Barbera 30.600 — Freise 2250 — Nebbiuli 2250 — Uvaggi 12.000.

Asti. — Barbere a uvaggio 30.000: barbera da L. 2 a 3 10; uvaggio da 1 80 a 2 80.

Canelli. — Uvaggio 6263, da 3 a 3 25; media 3 — Freisa 5852, da 3 40 a 2 90; media 3 02 — Barbera 8463, da 3 30 a 2 55; media 3 08.

Casale Monferrato. — Uvaggio 4500, da 2 a 2 85.

Cera — Dolcetti 8000, da 2 a 2 30; media 2 15.

Chieri. — Freisa 23.500, da 1 90 a 2 25.

Nizza Monferrato — Barbera 7500, da 2 70 a 3.

San Damiano d'Asti. — Barbere 15.000, da 2 20 a 2 60 — Uvaggio 4690, da 1 85 a 2 30.

TORINO. — Uvaggio 6800, da 3 05 a 3 60 compreso il dazio di L. 0 70 al Mq.).

Concorso

E' aperto un concorso per esami a venti posti di applicato di porto di 3.a classe con lo stipendio annuo di L. 2000 nel Corpo delle Capitanerie di porto.

Il tempo utile per la presentazione della domanda di ammissione al concorso e dei documenti prescritti scade il 10 dicembre 1910. Per ulteriori schiarimenti gli interessati potranno rivolgersi alla Cabinaneria del porto di Genova.

L'Odol si distingue in modo speciale da tutti gli altri dentifrici, per la sua meravigliosa proprietà di depositare sulle mucose della cavità boccale uno strato microscopicamente sottile, ma in pari tempo denso ed antisettico, che agisce ancora per delle ore, dopo aver risciacquato la bocca.

Ed è appunto quest'azione prolungata, non posseduta da nessun'altra preparato, che dà la certezza a chi si serve giornalmente dell'Odol, che la sua bocca è sicuramente difesa contro l'azione dei parassiti, della putrefazione, e delle sostanze fermentative, che distruggono i denti.

Scuola all'aperto

Varazze — Grandioso impianto — Speciale per ingagliardire bambini — Elementari.
Chiedete programma. 33733

Il Sindaco della Città di Bra

NOTIFICA

Col primo gennaio del prossimo anno 1911 trovasi vacante presso questa città il posto di SEGRETARIO CAPO collo stipendio iniziale annuo di L. 3000 pagabile a mesi maturati sotto deduzione della tassa bollo, e della ritenuta del 5 0/0 agli effetti dell'iscrizione alla Cassa di previdenza per le pensioni ai Segretari ed impiegati comunali istituita colla legge 6 marzo 1904, N. 36. 33672

L'eletto godrà inoltre di un assegno fisso ed personale dell'8 0/0 sullo stipendio iniziale e dalla metà dei diritti di Segreteria, ed avrà diritto a quattro mesi stagionali del decimo sullo stipendio iniziale.

Per condizioni rivolgersi alla Segreteria Civica.

Bra, 17 ottobre 1910.

Il Sindaco: B. DALLORTO.

APPARECCHI PER ILLUMINAZIONE

Vendesi a partito privato i mobili e le merci **fornelli a gas, bracci e lampade, rubinetteria, materiale greggio, accessori, utensili, ecc.**), caduti nella fallita Bernard.

Rivolgersi per schiarimenti e per offerte **(da presentarsi entro il 22 corrente ottobre** al Curatore avv. E. Cotino, via Sonnia, 10, dalle 17 alle 19 di ogni giorno non festivo. 33587

VINO CHIANTI

Chiunque desidera farsi acquisto si rivolga alla premiata Casa di Esportazione Cesare Lucchesi, Altopascio. — P.S. Dietro richiesta rimetterò il listino con prezzi e condizioni. 33607

REPUBBLICA DI S. MARINO

PRESTITO A PREMI

a vantaggio degli Istituti di Beneficenza e di Previdenza

Approvato con deliberazione 25 Settembre 1907

IL GOVERNO ITALIANO

CON LEGGE SPECIALE

ha accordato il permesso di negoziare le cartelle di questo PRESTITO e di farne l'emissione anche a rate mensili con esonero dalla tassa stabilita dalla legge sul bollo

IL PRESTITO DELLA REPUBBLICA DI S. MARINO

E' L'UNICO che entro il 1912 estrae Premi da L. 1.000.000 - 500.000 - 200.000 - 100.000 - 20.000 ecc. e che a 50.000 diecine di obbligazioni assegna

50.000 PREMI

da Lire	1.000.000	da Lire	5.000
»	500.000	»	2.500
»	200.000	»	1.250
»	100.000	»	1.000
»	25.000	»	500
»	20.000	»	250
»	15.000	»	200
»	10.000	»	125

ed al minimo da Lire 100.

per l'importo di Lire **20.495.000** COI RIMBORSI

49.700 PREMI si devono sorteggiare nell'estrazione che avrà luogo **IL 31 DICEMBRE 1910**

in Roma nel palazzo del Ministero del Tesoro e nella indicata serie obbligazioni

In virtù del piano — chiaro, semplice e provvidenziale — che elimina tutte le complicazioni e rende impossibile qualsiasi inganno, le obbligazioni, a più ancora le diecine complete di obbligazioni sono state riscosse, essendo ormai accertato che è questo il solo Prestito a Premi che offra molte probabilità di grandi vincite, anche ai possessori di una sola obbligazione. Che assicura una vincita importante a ciascuna diecina di obbligazioni e che garantisce a dieci obbligazioni di diecine diverse delle vincite per 1,350,000 lire.

Sulle obbligazioni è indicato il metodo di sorteggio ed è spiegato con chiarezza il meccanismo che assicura una vincita a ciascuna diecina e garantisce dieci vincite per 1,350,000 Lire a dieci obbligazioni di diecine diverse.

Tutte le vincite sono in contanti ed esenti da qualsiasi tassa presente e futura. Il pagamento viene fatto subito insieme al rimborso delle obbligazioni appartenenti alle diecine premiate. In questo modo il possesso alle estrazioni è gratuito, e molti colgono che acquistano diecine di obbligazioni sono sicuri di guadagnare sempre.

I compratori di obbligazioni ricevono gratis e franco il prospetto che facilita il controllo dell'assegnazione dei premi, nel modo sopra indicato.

GARANZIE Il pagamento dei premi e dei rimborsi è garantito da deposito vincolato di cartelle del Debito Pubblico del Regno d'Italia, ammontare 3,75 e 3,50 per c

Appendice della *Stampa* [72]

L'EROINA

ROMANZO

di MICHELE ZÉVACO

Repentinamente, lo vide, gettato di traverso sulla sella di Montariol, senza vita. Montariol lo portava via, al galoppo, verso la foresta. Mauluys aveva occupate le guardie. Era soldino. Un vertiginoso succedersi di manovre precise, ciascuna delle quali terminava con un colpo di spada, durante una diecina di secondi. Mauluys in doppiopetto, slanciandosi, indietreggiando, ferendo, difendendosi, non formava più che una cosa sola col suo cavallo: la spada, il cavallo, l'uomo, tre esseri fusi in un'ammirabile e formidabile macchina da guerra. E, solamente, quando vide Montariol ingolfarsi sotto gli alberi, Mauluys fuggì, con un ultimo sforzo, con un ultimo slancio, verso la foresta, che, tosto, l'inghiottì. Le guardie si slanciarono, alla loro volta; il turbine si ordinò in linea di battaglia che, poi, si sparpagliò per l'inseguimento. Dinanzi al margine del bosco, il tenente gridò: — Alto!...

Quel folle attacco poteva essere un'astuzia per attirare le guardie in un'imboscata. L'ufficiale si volse verso il Cardinale, per chiedere degli ordini... Richelieu si avanzava d'un tratto, qualcuno gli si rizzò dinanzi: viso bizzarro smorfieggiante e rugoso, dagli occhi increspati, dalle labbra sottili torte da un ghigno, e quell'uomo diceva:

— Non li inseguite, no!

Richelieu si fermò stupefatto dinanzi al magro cavaliere che, cosa strana, incava, in quel momento, dei cenni amichevoli a Saint-Priac, che impallidiva e volgeva altrove lo sguardo.

— Chi è questo briccone? — fece Richelieu.

— Questo briccone è qui per salvarvi, Eminenza: non li inseguite!

L'uomo spinse il proprio cavallo, si avvicinò al Cardinale. La sua smorfia gaia e fantastica si accentuò il mille rughe del viso, che non fu più che uno scoppio di riso. Richelieu stava per gridare un ordine:...

— La lettera! — fece, rapidamente, l'uomo. — Pensate alla lettera, monsignore!

— La lettera! — balbettò il Cardinale, come colpito da un fulmine.

— La vostra lettera, monsignore. Nobile dispaccio indirizzato a San Maestà la Regina. E, con qual diritto la leggerebbe il re? — domandò lo.

Richelieu ascoltava, con una sorta d'orrore e con gli occhi dilatati.

— Il re non la leggerà — continuò l'uomo. — Non ne ha il diritto. Addio, monsignore: ma non inseguite quei gentiluomini, poichè soltanto essi possono mettere la lettera in luogo sicuro e far sì che non giunga fra le mani del re!

L'uomo salutò con profondo rispetto il Cardinale; poi, lo guardò, con disinvoltura, finalmente, da lungi, Saint-Priac, con impertinente familiarità. Ed al piccolo trotto, senza affrettarsi, s'ingolfò nella foresta.

— Maledizione! — ruggì, dopo di sè, il Cardinale.

Il tenente gli si avvicinò:

— Monsignore, dobbiamo entrare nel bosco?

Richelieu gettò uno sguardo disperato sulla foresta, e pensò:

— Sono stati questi uomini che hanno presa la lettera!... Non hanno che da fare un gesto, per uccidermi.

— Monsignore, quei ribelli ci sfuggiranno...

Richelieu si passò una mano sulla fronte, una mano ghiacciata sulla fronte ardente.

— Che cosa dite? — fec'egli. — Quei ribelli?... Li ritroveremo. Inutile rischiare ancora delle vite nel folto del bosco. Raccogliete i vostri uomini...

Già da qualche istante la rugosa figura era sparita. L'uomo prese il galoppo ed ebbe, ben presto, raggiunto il conte di Mauluys e Montariol, che portava Trencavel attraverso alla sella.

— Com'è avvenuto che abbiate parlato al Cardinale? — chiese Mauluys. — Che cosa avete potuto dirgli? Rispondete, Verdura.

— Mi sono fermato per dire a Sua Eminenza che voi non osate leggere la lettera.

— Ah! — fece Mauluys, pensoso. — E che cosa ha risposto?

Verdura sorrise e disse:

— Sua Eminenza trova che avete torto!

L'inseguimento si fece dinanzi alla casa. Si cantarono. Vi erano cinque morti ed otto feriti, fra i quali il capitano, che incominciava a risentir dal colpo di stocco ricevuto sul cranio. I morti furono trasportati nella casa con quelli tra i feriti che non potevano montare a cavallo.

— Avanti! — fece il cardinale.

— Oh! — pensò Corignano — non avrò, dunque, veduto il povero Rascasse avvelenato?

— Corignano! Corignano! urlò in quel momento una voce partita dall'interno della casa. — Corignano, caro amico! Venite a liberarmi!...

— Rascasse! — pronunziò Corignano, cui si rizzarono i capelli.

— A me, Corignano! Mio caro Corignano! — continuava la voce.

E ciò si complicò con una grandine di pugni e di calci, tirati contro una porta.

— Che cos'è? — domandò il cardinale.

— Rascasse! — balbettò Corignano.

Ma no... è impossibile.

— Dimenticavo quel valoroso — disse Richelieu. — Che sia liberato all'istante!

Corignano, truce, interrogò Saint-Priac con lo sguardo; ciò significava: «L'avete ucciso male, ovvero è la sua anima che mi chiama?». Saint-Priac, a cui la governante aveva raccontato la fuga di Rascasse, fu molto stupito. Entrambi, con un medesimo movimento misero piede a terra e si slanciarono nell'entrare videro la governante, che, sgomentata, apriva la porta della sala in cui era stato chiuso Rascasse. Questi, con un'espressione di [illegible] videro, dunque, uscire il piccolo Rascasse.

— Oh! — balbettò la governante — che cosa diavolo è?

— La domanda è divertente! — fece Rascasse. — Avete estremamente ritardato di aprirmi...

— Ravaud chiuso là dentro! — disse Saint-Priac, stupefatto.

— Ma, poichè Corignano mi vi ha rinchiuso a doppio giro di chiave!

— Dunque, non siete morto! — disse tremando, Corignano.

— Oh! Corignano! Ho dunque la ratisfazione di vedermi morto da qualche tempo. E chi mi avrebbe ucciso?

Corignano si assestò un pugno sul capo.

— Sia tranquillo — fece Rascasse. — Non rubarani i miei diritti e lascia tranquillo il tuo cranio.

Rascasse, lasciato Mauluys, si era introdotto nel bosco: aveva assistito alla carica dei tre cani ed aveva detto a se stesso:

— Dopo tutto, sono stato io che ho ritrovato il signorino di Leuville. Il cardinale non ha di che rimproverarmi al contrario.

Rimettiamo dunque le cose nel loro stato primitivo. E, legato il cavallo ad un albero, profittò della baruffa per scivolare, non visto, penetrare nella casa e rientrare nella sua prigione.

Condotto dinanzi al cardinale, Rascasse narrò subito che il suo affare era eccellente. Richelieu non gli disse che poche parole, non essendo tutto uno di quegli elogi che Pualard riservava ai vincitori dei giuochi olimpici:

— Rascasse, questa sera passerai dal mio cameriere!

— E dire — gemè Corignano, — dire che io proclamai la verità su Rascasse! Ecco che sono lo Corignano, che arricchisco Rascasse!

Si misero in cammino. Rascasse corse a sbrigare il cavallo che gli aveva regalato Mauluys e seguì la cavalcata, che rientrò in Parigi verso del sul di sera. Anna fu chiusa in un salone del palazzo della Place Royal. Trascorse un'ora in una mortale aspettativa.

— Perchè, — ella chiedeva a se stessa, — perchè è il palazzo del cardinale che mi serva da prigione?

D'un tratto, frenesi, la porta si apriva... ed entrava il cardinale di Richelieu.

L'ora trascorsa, l'Eminenza rossa l'aveva passata con l'Eminenza grigia, cui furono ripetute le parole di Verdura, come tutta la scena della battaglia. Padre Giuseppe non era uomo da perdere il proprio tempo a dimostrare la follia che aveva commessa il ministro, scrivendo la terribile lettera.

(Continua).

STITICHEZZA CASCARINE LEPRINCE L. 3 la boccetta

Dr M. LEPRINCE, Parigi — Trovasi LAPEYRE, Viale Monforte 9, Milano

PICCOLI AVVISI

Avvisi d'indole Commerciale. 9

Cent. 20 per parola — Minimo 16 parole.

MONTECARLO. Sistema facile, poco rischio, permesso dispensa cent.; conto nostro gratico gioco con 2000. — Scrivere Torino posta Carolo, Torino. c 33741

RUOTE in legno verdonali per carradori, provenienza recente, liberate per carradori. — Visitare Borgo Vittoria, Torino. c 33743

Alberghi e Stazioni climatiche 11

Cent. 20 per parola — Minimo 16 parole.

PIAZZETTA Alpi cerca da importante Stabilimento Cromolitografico, Zincotipi, serie referenze — Scrivere, indicando prezzo e posti occupati, a casella 1067 B., presso *Haasenstein e Vogler*, Torino. Non rispondere ad analfabeti. c 33509

Istituti, Collegi, Pensionati. 12

Cent. 20 per parola — Minimo 16 parole.

SCUOLA Tecnica accelerata diurna, serale. Tre corsi in un anno. Dedici anni di grande successo. Sale di studio. Pensionato. — Lagrange, 7. c 33615

Lezioni e Traduzioni. 8

Cent. 15 per parola — Minimo 10 parole.

DAME anglese, da grand monde, donne des leçons de conversation en anglais. — Miss Molly Wyndham, corso Vittorio Emanuele, N. 104. Prix modérés. c 32892

PARIGINA eccellente direttore lezioni francese, pianoforte, metodo Conservatorio; L. 1 50. — Pedagogo, fermo posta. c 33774

SIGNORE tedesco impartisce lezioni particolari. 2 lire mensili. — Scrivere Professore, posta. c 31862

STENOGRAFIA. Dattilografia, 5 mensili, lezioni diurne, serali, individuali, collettive. Diplomi impiegati. — Bellezia, 3. c 33712

TEDESCO, inglese, francese. Lezioni, ore diurne, serali. — D. Mayo, Gioberti, 40. c 33592

Offerte d'impiego. 1

Cent. 15 per parola — Minimo 10 parole.

APPRENDISTA intelligente cercasi, lire 15 mensili, subito. — Scrivere casella postale 263, Torino. 33607

AZIENDA privata importante richiede persona capace amministrazione generale; condizioni vantaggiose; capitale anche a credito. — Scrivere Centrale, Arenula, 20, Roma. c 33674

BONNE, preferibilmente tedesca e francese, cerca famiglia residente Torino per due bambini 3 e 5 anni. Indispensabili referenze ineccepibili. — Scrivere per interno: Mayer, Settima Vittoria. c 33779

CERCANSI sub-to abili lavoranti cornice, japonerie, cuoio, ecc. — Torino Bertinetti, via Arcivescovado, 2. c 33627

CERCANSI vendite economiche e commissioni purchè realmente abbia fattibile mezzo. — Presentarsi Perlinee, Piazza Milano, 16. c 33702

CERCANSI aiutanti japonerie. — Scuola Arma, 44, San Massimo, 47. c 33737

CERCANSI abile aiutante e lavorante carta. — Negri, via San Tommaso, 6. c 33736

CERCASI subito ragazza qualificabile da fattorino per litografia. — Presentarsi con ultime referenze da portinaio via Po, 43, Torino. 33622

CERCANSI 4 garzoni istruiti, bella calligrafia, possibilmente dattilografia, per stato locali ufficio. Breve apprendis. — Scrivere casella 1253 B., *Haasenstein e Vogler*, Torino. c 33620

CERCASI uomo fatica buona età, sufficientemente robusto per trasportare a lavoro sculture. — Scrivere casella 1101 B., *Haasenstein e Vogler*, Torino. c 33653

CERCASI buttero robusto pel governo a mano di cavalli, disposto anche a viaggiare, non presentarsi ammogliato senza buone referenze. — Fabbri, via Roma, 41. c 33618

CHAUFFEUR coniugato abilissimo, attivo, esperto, ex Pilotta, compitissimo, ambiente signorile, età 28-32, ottime referenze. — Indirizzare offerte casella N. 1100 B., presso *Haasenstein e Vogler*, Torino. 33536

DATTILOGRAFA-Stenografa abile capitali. — Rivolgersi all'Amministrazione della *Stampa*. 010

FABBRICA accessori cerca subito rappresentante capace anche macchinario. — Assedi, Bologna. 33460 B

FABBRICA cravatte cerca urgentemente ragazze per cucire sbiais. — Corso Regina, 27. c 33647

FATTORINO cerca da vecchio Ufficio rappresentanze, mercantile produzione referenze eccezionali. — Offerte posta, Cambio, 28. c 33603

GIOVINETTO buona famiglia cercasi, da sopra. Cento Ditte per avviarsi quale ragazzo di studio. Cercansi anche correnti compagnia. Piccola elevata paga. — Scrivere casella 1124 B., *Haasenstein e Vogler*, Torino. 33733

MAESTRA superiore, referenze perfette esigesi, per Collegio Lombardia L. 1200, cerca altra più adatta per ogni mese, eventualmente un anno. — Scrivere casella 1122 B., *Haasenstein e Vogler*, Torino. c 33644

PRIMARIO Macinato grande casa abbastanza ventilata cercasi per subito. — Offerte, *Haasenstein e Vogler*, Torino casella 1099 B. c 33549

Domande d'impiego. 2

Cent. 10 per parola — Minimo 10 parole.

FALDILE serio cercherebbe da atelier lavoro in casa. — Barzani, piazza Vittorio, 22. c 33622

BALIA sana, primo latte, robusta. — Angela Musso, via Mezzovecchio, 21, Torino. c 33619

CENTO ragazzi offronsi corrispondente inglese, francese, italiano, milano. — Scrivere casella 1126 B., *Haasenstein e Vogler*, Torino. 33736

CONIUGI senza prole, buona cuc, bella presenza, cercano buona portineria o custodi Stabilimento industriale. Hanno ottima esperienza contabile. Referenze eccezionali. — Scrivere casella 1145 B., *Haasenstein e Vogler*, Torino. c 33737

ESATTORE, qualunque genere, ottime referenze, cauzione, attualmente libero, disponibile. — Scrivere casella 1064 B., *Haasenstein e Vogler*, Torino. c 33409

FARMACISTI: Diplomato pratica seria, diligente. — Rossi, fermo posta, Torino. 33746

GIOVANE laureato Scuola Professionale di Roma cerca Direttore o Tecnico, con un anno pratica, posto annuale d'assistente meccanico presso importante Stabilimento, per migliorare posizione certa posa. — Scrivere casella 1129 B., *Haasenstein e Vogler*, Torino. 33733

GIOVANE cameriere, volonteroso di bella presenza, cerca serio compenso. Miti pretese. — Scrivere casella 1121 B., *Haasenstein e Vogler*, Torino. c 33705

IMPIEGATO cerca camera vuota grande, oppure due piccole, ingresso indipendente. — Scrivere Passalpin, posta, Torino. c 33741

INDUSTRIALE Lomia angolo corso Vercelli, via Cavour, fuori cinta, vicino stazione barriera Lanzo, mq. 300, sotterranei climatizzati, cortile chiuso mq. 1000. c 31685

LOCALE d'angolo, via Lanzo, 25. Casa completa. Alloggio, cortili per industria. c 31681

LOCALE uso falegnameria, garage, ecc., e botteghe, Lucerna, via Amerigo Vespucci, 1, angolo corso Orbassano. c 33585

MERIGGIO corso Oporto, 38, magnifico appartamento secondo piano, 20 camere, 1.o aprile 1911. — (Fontana, via Belleria, 15). c 31309

Camere mobiliate e Pensioni. 6

Cent. 10 per parola — Minimo 10 parole.

AFFITTASI prontamente camera ammobigliata, indipendente. — Negozio Ferrata via Sacchi, N. 20. c 33642

AFFITTASI a persona seria e stabile spaziosa camera elegantemente ammobigliata. — Rivolgersi portinaio via Bolero, 8. c 33672

AFFITTASI alloggio 5 o più ambienti, ammobigliato. — Rossi, piazza Carignano, 4. c 33579

ALLOGGIO mobiliato quattro camere, cucina, primo, secondo piano. — Madama Cristina, 30. c 33654

ALLOGGIO mobiliato cinque camere, cucina, passo Castello. — Recapito via Roma, 66, Chabert. c 33625

CAMERA sparlata d'ampia famiglia piazza Vittorio attiguabile signore serio, stabile, 35 mensili. — rigenti Drogheria Maria Vittoria, 40. c 33614

CAUSA partenza affittasi mobilio completamente grazioso, e qualche alloggio mobiliato. Prezzo occasione. — Scrivere casella 1021 B., *Haasenstein e Vogler*, Torino. c 33634

CERCO bella camera ammobigliata, vista strada, passeggio libero, possibilmente centrale. — Scrivere casella 1134 B., *Haasenstein e Vogler*, Torino. c 33717

CONIUGI giovani desidererebbero camera, volendo pensione, centro, a signorina seria. — Scrivere casella 1140 B., *Haasenstein e Vogler*, Torino. c 33702

CONIUGI soli desidererebbero camera, pensione, cura famiglia, a studente serio. — Scrivere casella 1097 B., *Haasenstein e Vogler*, Torino. c 33653

DISTINTISSIMA famiglia desidera camera mobiliata, L. 30, coi pressi Portanuova, a persona seria. — Scrivere casella 1147 B., *Haasenstein e Vogler*, Torino. c 33625

DUE o tre camere mobiliate, piano 1.o, vista in via, adatte per professionisti, studio, rappresentanze, specialità, ecc. — Via Andrea Doria, 9, Depetris, appuntare.

ELEGANTE camera matrimoniale ampio. — Rivolgersi via Roma, 22, Chabert, prossimo. c 33758

ELEGANTE appartamento ammobigliato. Conodotta. Entrata pianerottolo. Altra spaziosa camera, luce elettrica. — Via Garibaldi, 5, p. 1.o. c 33648

GRANDE camera elegantemente ammobigliata, pensione, d'alta famiglia. — Via Santa Chiara, 20. c 33654

GIOVANE impiegato cerca bella camera ammobigliata, pensione, possibilmente fuori corso Oporto. Offerte — Scrivere Grimo, Ottavio Revel, 5. c 33767

IMPIEGATO stabile Torino cerca vicinanze Porta Nuova camera ammobigliata, con entrata particolare, oppure una o due camere vuote. — Scrivere Ambar, via Mentzel, 22. c 33441

TRE via Sacchi, 14, presso piccola distinta famiglia, cedonsi una o due camere mobiliate; prezzo mite. c 33617

IN piazza Statuto famiglie distinte, non affittacamere, affitterebbe a sole sere serio, stabile, elegante grande camera, ammobigliata, 1.o piano, gas, calorifero. Scrivere casella N. 1025 B., *Haasenstein e Vogler*, Torino. 33613

Rappresentanti, Piazzisti, Viaggiatori. 10

Cent. 15 per parola — Minimo 10 parole.

CERCASI piazzista in articoli di cartonnami per negozi e cravatte a stipendio e provvigione. Inutile offerirsi senza ottime referenze. Non si risponde ad anonimi. — Scrivere casella 1105 B., *Haasenstein e Vogler*, Torino. c 33594

DISPONIBILE piazzista con serie clientela cerca Case, articoli, formaggi. Serie referenze. — Alvarez, Grugliasco, 19. c 33787

FORMAGGI affini, 26enne, pratico commercio, ottime referenze, viaggerebbe per primaria Ditta. — Scrivere casella 1112 B., *Haasenstein e Vogler*, Torino. c 33629

PIAZZISTA pratico lavorie, conoscenza, ecc., cercasi Impresa Bonora, 19, Torino. — Presentarsi dalle 10 alle 12 con referenze. Buona provvigione. c 33740

PIAZZISTA occasi Casa articoli uso domestico, già esistente al 20 anni. Stipendio, provvigione. — Scrivere casella 1179 B., *Haasenstein e Vogler*, Torino. c 33731

SOCIO cerca, d'impiego ufficio meccanico-elettrico-elezione buona rappresentanza alimentari. Fabbisogno vino eliminato. — Scrivere casella 1176 B., *Haasenstein e Vogler*, Torino. 33739

VIAGGIATORE pratico alberghi Alta Italia, assolutamente impiegato importante Casa, cerca Liquidazione, cerca occasione presso Ditta di Torino. — Scrivere 5249 L., *Haasenstein e Vogler*, Como. 33446 M

VIAGGIATORE tessenze, pratico viaggi Italia ed estero, cerca urgenza cambiamento causa corona a luna, figli, maggiore. Sole provvigione o epoca viaggio. — Offerte casella 1149 B., *Haasenstein e Vogler*, Torino. c 33620

Annunzi varii. 7

Cent. 20 per parola — Minimo 20 parole.

ALIBERTI — La ricetta sempre con effetto. Ordinare tanto rivenderla. Spesa. Salute all'ottimo. c 33765

AUTOMOBILE 12 HP. 7 posti, scoperta, pronto ad eccezione. — Scrivere casella 1122 B., *Haasenstein e Vogler*, Torino. 33720

AUTOMOBILE Seat quasi nuova, conservata Landaulet, vendesi. — Scrivere casella 1111 B., *Haasenstein e Vogler*, Torino. c 33602

ANTICHITA' liquidazione per resa quadri, mobili, argenti antichi. — Andrea Doria, 19. c 33709

AUTOMOBILE De-Dion & Bouton, HP. 9, ottimo stato, 1.a 1906. — Selvio, corso Vittorio Emanuele, 66. c 33714

BICICLETTA splendida, nuova, vera occasione; urgente. — Via Gioia Alberto, 22. c 33545

CAMERA matrimoniale con elegante letto ferro vendesi causa Valentino, 3, ed affittasi alloggio 10 camere. 33555

CANE cerca Piazza pratica e vicinanze da affittare. — Via Nizza, 231, Barriera.

CERCO automobile occasione, potenza minima 24 HP. — B., 49, Cumiana. c 33540

COMPRO in blocco oggetti d. cancelleria d'ogni genere. — Scrivere casella 1157 B., *Haasenstein e Vogler*, Torino. c 33734

DIVANO, poltroncine, oggetti mobili vendonsi. — Rivolgersi portinaio San Quintino, 35. 33744

FOTOGRAFI. Vendo obbiettivo Rose speciale da ritratti II/III, alzo trotte Zeiss grandangolare 24-30, Rodenock 30-40; Camera cornice 13-18 e 24-30. — Via Bodoni, 10, Hasenglione, Torino. c 33742

GRAZIOSISSIMA signora in lieto ritrodamento si vende interamente bianco, mai deliberamente per due giorni. Trasferimento giungerà certamente a giorni; opera unicamente che mai studi per riuscire... sarà coronata lietissimo successo. Benvenuto vivamente una sua gentile che offrami maniera scrivere, inviandomi scritta attesa. Indirizzi là in e cognome; domiciliando, indirizzi la forma posta, numero sua abitazione. Devotissimo Ilen. c 33819

LE signore colle piume usate possono tingerle, fare lapidabile pieganure (piume con frangia legata). — Locatelli, Garibaldi, 5, p. 1.o. c 33749

LIRE 240 motocicletta F. N., garantita. — Mercina, via Po, 34. c 33803

MANCIA 50 lire chi portarebbe cardellino domestico scappato mattina sabato 15 ottobre. — Via Lamarmora, 40. c 33788

MOTOCICLETTA da corsa, 4 HP., vendo qualunque prezzo. — Corso Re Umberto, 44. 33809

MOTOCICLETTA Fafnir Rigat buonissima vendo subito. — Marena, via Po, 34. c 33670

OCCASIONE chiassili, porte, inferriate e balaustre in pietra vendonsi. — Portinaio Santa Teresa, 11. c 33770

SCALA a elicoidale d'occasione cercasi. — Portinaio Santa Teresa, 11. c 33703

SIGNORINA tedesca-romena, bella presenza, titolare Ufficio governativo, stipendio 1500, deposito cauzione attualmente farmacista, sposerebbe farmacista, medico serio, fortuna, purchè di buon cuore. — Scrivere 347 A., 11, po s, Torino. c 33780

TAMAGNONI, lombardelli acquistansi. — Offerte portinaio corso Valdocco, 17, Torino. c 33545

VENTENNE Scuole speciali commercio, esente servizio militare, occuperebbesi paese provincia qualità contabile corrispondente italiano, francese. Stipendio modesto. — Scrivere casella 1127 B., *Haasenstein e Vogler*, Torino.

7 Dicembre — Venerdì. Ricevute tutte puntualmente. Iuri n.i.ma. Grazie. Nulla ancora decisa. Scrivere preavvisandoci. c 33758

AUFGEBOT

Es wird zur allgemeinen Kenntnis gebracht, dass 1. der Ledige Peterhans, *Karl Adolf Heinrich*, wohnhaft in Turin, 2. der Witwer Wüthrich, *Johann Jakob*, wohnhaft in Bern, 3. die minderjährige Margarete Stoll, geb. Fischer wohnhaft in Stuttgart, Tochter des + Wilhelm Fischer und dessen Ehefrau Margarete, geb. Boll, beide zuletzt hier, die Ehe miteinander eingehen wollen.

Die Bekanntmachung des Aufgebotes hat in den Gemeinden Stuttgart und Turin zu geschehen.

Stuttgart, den 17 Oktober 1910. c 33975

Das Standesamt
gez.: EDELMANN.

PREVIDENTI!

COCK gaz L. 6,50 q.
Antracite „ 6,50 „
Legna fag. „ 4,50 „
Mattonelle „ 4, — „
Gilotti, C° Duca Genova, 9 33123

CIOCCOLATO CACAO

Cioccolatería Svizzera Leopoldo
DEPOSITO ingrosso, dettaglio: V. Giraudi,
Via Arsenale, 12, Torino. c 32958

Argentatura forte

per Alberghi e Famiglie
G. PERINO
Santa Teresa, 11 - Torino
Bronzi e Ottonami
Telefono 33-65

PRESERVATIVI

NOVITA' IGIENICHE per *Signore e Signori*. Cataloghi gratis di nuova ragguagliata e non intestata inviando francobollo da 10 cent. Mass. segr. Scrivere a posta N. 605, Milano. 33571

DAMIGIANE

brevettate per trasporto, robustissime (tutelo legge, cappello: da litri 50-52 L. 4,50; da litri 25-30 L. 3,20. Per altre capacità pezzi, e preventivi. Eccli sconti per rivenditori. — T. De Cell e C., via Cavour, 14. c 33821

Per acquisto di mobili visitate i MAGAZZINI di
GIUSEPPE CELESTINO
via XX Settembre, n. 51
— Telefono 1178 —
Stabili, via S. Donato, 40 179

Levatrice Raffo

già assistente ospedale S. Maria, premiata con medaglia d'oro, Pensione per ostetrici, prezzi miti, segreto. Via S. Secondo, 14, stazione Porta N., Torino, dalle ore 9 alle 12, dalle 15 alle 18. c 31505

LEVATRICE

— Abbriata Clotilde —
Pensione partorienti. L. 45 in più. Cure segrete. Via S. Tommaso, 21, c. c 32463

Levatrice Accomo

via Stampatori, 3. Pensione gratuita. L. 45 in più. Segretezza. 31595

ALL'ÀNCORA

Via Garibaldi
Da PARIGI è arrivato l'assortim. Fiori, Piume e Fantasia
e da LIONE
- Velluti in ogni genere e colore -

Cura radicale in una sola seduta, senza dolore, dei
RESTRINGIMENTI URETRALI coll'elettrolisi.
Guarigione sicura della *Blenorragia* cronica.
Dott. CHIAVARINO, via Corte d'Appello, 9, dalle 13-16 183

La Meravigliosa
Stufa "SANITAS"
Nuovo modello 1910
(BREVETTATA)
TRASPORTABILE
accesa da una camera all'altra
Senza tubazioni nè fumo, nè odore

Si spedisce in prova
senza alcun impegno d'acquisto
CHIEDERE LISTINO ESPLICATIVO CHE SI SPEDISCE *GRATIS*
V. DEROSSI, via Carlo Alberto, 24, Torino
(Cercansi rivenditori in ogni città d'Italia) 32750

ECONOMIA
Servendovi delle Mottonelle brevettate
ACCENDIFUOCO economia
ACCENDERETE FINALMENTE qualunque fuoco con facilità, rapidità ed economia. Domandatele a tutti i cerbonai o droghieri. M. Chiellini e C., Torino. c 33498

CORONE?
...No!

Le corone sono ornamento, non un ricordo!... Si ricordano i nostri cari defunti riproducendo una loro fotografia in un incorniciamento fotografico inalterabile, perfetto, formante un artistico quadro che costa solo L. 5,50, incorniciato in elegante lunetto 18 x 24. Rimettasi vaglia o fotografia, non importa se vecchia o ricavata da gruppo; a « Excelsiorlia », via portici Barbaroux, n. 5, p. 1°, Torino. 32927

MALATTIE DELLA PELLE Veneree e Sifilitiche
CONSULTI TUTTI I GIORNI - Via DENTHOLLET, 6.
Prof. Cav. R. Bevero Docente R. Università di Torino
Direttore Ambulatorio - Policlinico
Orario: 11 a 12 - 15 a 17 - 19 a 20. 31571

999.645
LIRE giacciono nelle Casse del Pitatio: *Roma, Barletta, Milano, Venezia, Barlettina, Circolo Roma*, ecc., perchè i possessori di Obbligazioni ancora ignorano verifica. — Manifesto lista Serie n.a. Sono possibili: *Biennale e LOTTERIE*, Milano. avrete gratuita verifica e risposta. 33731

Ogni lettore della "STAMPA" partecipera gratuitamente alle estrazioni del 1° NOVEMBRE 1910 della CROCE ROSSA ITALIANA che può far vincere
PREMIO GRATUITO AI LETTORI
30.000 Lire
Basta inviare questo avviso staccato col proprio nome, cognome ed indirizzo alla **Banca Francese di Credito, 10, Rue Colbert, Marsiglia (Francia).**
(I biglietti da visita in busta aperta si affrancano con 5 centesimi). 32976

MOBILI
artistici e comuni si acquistano a prezzi di concorrenza nei magazzini della Ditta
LUIGI GATTI
Telef. 272-24
via Carlo Alberto, 35-37 (stabilimento meccanico via Saluzzo, 11. Telefono 44-29.

G. Hermann
Fornitore della R. Casa d'Italia
INGROSSO E DETTAGLIO
MILANO Palazzo Hermann
TORINO Portici Piazza Castello, 22 - Via XX Settembre, 42
GENOVA Fabbrica di **Impermeabili**